朝鮮日報

十日夕刊八面

發行人 申錫雨
編輯人 [illegible]光烈
印刷人 李容九

京城府堅志洞 朝鮮日報社

社說

運合問題에 對하야 — 小企業者의 考慮할 點 —

一

朝鮮運送業合同問題는 그 첫소리가 들린 以後 이미 四個星霜을 閱歷하얏다 그 今日에 이르기까지의 過程中에서도 가진 波瀾曲折을 다 겪거나 온 것이지마는 이제야 겨우 成立된 運合會社를 그 運送業의 統一을 目的하는 本意로서 본다 하면 거의 不完全한 組織體라 하지 아니할 수 업다 這間에 國際通運이 脫退한 以後에 그 去就의 決定에 잇서 엇더한 確執이 잇든 中 業者大部分이 脫退하고 朝鮮人業者의 團合體인 鮮運同友會의 一部가 또한 脫退하얏스며 그 脫退의 氣勢는 다시 地方에까지 널리 波及하게 되얏다 이제는 運合 不參加側이 量으로써 多數를 占하얏슬 뿐 아니라 勢力으로써 優越한 處地에 잇다 하니 이는 곳 運合 對 非運合의 對立的 抗爭을 激成함이 아니될 수 업는 것이다 兩派는 이미 地方의 連絡網을 完成하고서 巡廻勸誘 懷柔等 策動에 努力하는 바이니 今後의 兩派勢力의 消長은 朝鮮의 運送業界에 如何한 影響을 밋치게 할는지 우리로서는 크게 注目할 必要가 잇는 것인가 한다

二

元來運送業은 商業의 한 部門이다 産業이 資本主義的으로 强大한 體系를 形成함에서는 반드시 統制를 要求하게 되는 것이니 저 最近에 떠드는 産業合理化의 마찬도 結局이 産業統制의 要求에 不外하는 것이다 産業經營의 集中하는 資本的 完成의 必然한 行程이니 저 銀行의 合同도 그러한 傾向의 發露이오 會社合同도 또한 그러한 趨勢의 所使이다 그 集中化의 行程이 發展될수록 資本의 威力은 더욱 强大化하야 보다 큰 資本家가 모든 큰 權利를 잡게 되고 보다 적은 資本의 所有者는 營業權의 自由를 不知中에 이러버리고 마는 것이니 저 株式會社에 出資한 小株主의 權利行使가 얼마나 不自由함을 보아서 可히 알배가 아닐가 結局朝鮮運送業界의 統一合同은 大企業家 大經營者들로서는 小企業的 運送店의 權利를 한손에 검켜잡는 것이오 小企業家 小經營者들로서는 그 自由營業權을 보다 强大한 者들에게 讓與하는 것이니 그가 더욱 株式組織의 營利會社인 以上 그 經營權의 行使에 잇서 大資本家의 專斷을 무엇으로도 避할 길이 업슬 것이 아닌가

三

이제까지 朝鮮運送業界의 中心勢力이 되어 잇는 것은 大資本을 擁有하고 大規模로 經營하는 國際通運과 國際運輸의 兩社이엿다 이미 심어노흔 勢力은 今後에도 不拔할 것이 될 것이다 이미 商工業經營의 大部分이 朝鮮人의 손을 떠나서 잇는 以上 荷主의 大部分이 日本人임이 事實이라 딸아서 荷主와 運送業者의 連絡이 스스로 日本人쪽으로 닷게 되어 朝鮮人業者의 大部分은 모다가 小規模의 經營에 不過하니 結局 七百餘의 朝鮮人經營店의 自由權은 合同의 口實下에서 最大한 資本的 强者에게로 쏠려 드러가고 마는 것이다 그 비록 小規模의 것이나마 그 自由企業의 經營을 廢止하게 되고 合同會社의 한 社員이 되야서 그 實力으로는 容認할 수 업는 會社의 態度如何에 依하야 그 去就까지도 決定하게 되는 것이다 이 統一合同이 國家의 한 政策이라 하야 나는 方策이나 總督府의 合同을 援助하고 非合同을 干涉하도 企業集中의 策을 否하라는 本意에서 나라 此點에 關하야는 一般小企業的 運送業者들의 冷靜한 考慮가 무엇보다 必要할 것인가 한다

日本回訓을 中心한 三國問題는 一段落

日本側의 艦種轉換도 英、米의 反對로 結局撤回

(倫敦八日發) 三國全權會議는 正午부터 『세트·제임스』宮殿에서 開會하얏는데 英國側으로는 『맥도날드』『알렉산더』『아마리·나』『스팀손』『리-드』『마리나-』顧問 日本側으로는 若槻、財部、松平全權等이 出席하야 三國專門委員會의 結果를 報告하고 驅巡艦及驅逐艦의 代艦建造問題는 三國의 接近으로 完全히 決定하얏는 바 即華府條約調印前에 完成된 艦艇을 말하는 것으로 驅巡利根으로부터 未會外지 十一隻 四萬八千九百二十噸 一等驅逐艦 海風으로부터 帆風까지 二十一隻 三萬百五十噸 二等驅逐艦 樅으로부터 菱까지에 蓮、蘭을 加한 四十隻 二萬八千五百九十噸 三艦種合計 十萬七千六百六十噸 即驅巡은 大正九年一月一日 驅逐艦은 大正十年一月一日 現在로 各其起工된 것의 代艦建造를 承認한 것이다 그러나 會議中 潛水艦問題가 아직 解決되지 안허 九日午後二時半부터 再會商議할 터이더라

(倫敦九日發) 日、英、米三國首席全權會議는 九日午後二時半부터 열리여 日本側의 最後의 主張인 驅巡及驅逐艦으로부터 潛水艦에로의 艦種轉換問題에 對하야 二時間半에 亘하야 論議를 거듭하얏는데 英、米側의 態度는 專門委員會에서와 同樣 强硬하야 何等 讓步할 氣色을 보히지 안핫슴으로 若槻全權은 드듸어 不得已 右要求를 撤回하고 單純히 一九三一年 以後의 代艦建造量 一萬六千噸 乃至 一萬八千噸(驅艦十一隻)을 承認케 하야 그 細目은 專門委員의 協議에 기다리기로 하고 五時에 散會하얏는데 이로써 全히 日本政府의 回訓에 依한 保留條項에 關한 討議를 낫치엇더라

航空母艦問題엔 米國案敗北코 日本案이 通過

(倫敦七日發) 八日午後開催되는 第一委員會에는 一萬噸以下의 航空母艦을 엇더한 艦種에 附할 것이냐 하는 問題가 上程된 바 米國側新提案에 對한 日佛伊三國의 强硬한 反對가 잇서 相當히 議論이 沸騰된 模樣이더라

(倫敦九日發) 一萬噸以下의 航空母艦을 主力艦補助艦 어느 便에 附하게 할가 하는 問題에 關하야 九日午後四時半부터 特別專門委員會가 열리엇는데 右는 結局日本側의 主張대로 搭載砲를 六吋으로 制限하야 華府條約規定의 航空母艦種에 屬하게 하기로 決定하고 此를 補助艦에 넣으려 한 『스팀손』案은 드듸어 敗하얏다 그러나 米國側은 左의 留保를 附하얏다 主力艦 又는 巡洋艦으로서 極히 單調한 飛行機發着設備를 伴한 時는 此를 航空母艦으로 看做치 안코 그 自身의 機能에 依한 艦種에 所屬시킬 事

『뿌리앙』全權 『맥』氏과 協議

(倫敦八日發) 『뿌리앙』全權은 八日午後三時半倫敦에 到着하야 直時『맥』首相을 訪問하고 一時間半에 亘하야 協議하얏는데 會見後佛全權團으로부터 左와 如한 聲明이 發表되엇다

今日의 會見에서는 『뿌리앙』全權은 『맥』首相에 巴里에서의 協議의 結果를 說明하고 首相은 『뿌리앙』全權不在中의 倫敦의 商議結果를 說明하얏다 九日午後九時佛全權은 다시 會見

義勇隊와 警官隊 製鹽의 爭奪로 衝突

『싼듸-』氏는 더욱 激勵의 布告 印度運動去益白熱化

(란치히七日發) 『싼듸-』氏의 領率한 對英反抗運動第一義勇隊는 七日도 繼續하야 『아-드』海岸에서 製鹽을 行한 바 二時警官은 製鹽에 引渡를 要求하얏스나 이를 拒絕하얏슴으로 警官隊와의 間에 鬪爭이 이러나 義勇隊員二名에 微傷을 내이고 一名에 檢束者를 내엇다 더욱 『싼듸-』氏는 七日은 海岸에 나가지 안코 蟄居하야 日曜의 例로 되어 잇는 無言의 戒를 取하엿스나 特히 左의 布告를 發하야 村民을 激勵하엿다

余는 明日 『아-드』海濱에서 食鹽을 採取하겟슴으로 諸君도 한가지 海岸에 와서 製鹽에 從事할 것이다 衣服은 官憲에게 젓길 念慮가 잇슴으로 腰衣만 입고 作業하기를 希望한다 또 警官隊가 製鹽을 强奪할려고 諸君에 손을 대이더래도 또는 諸君의 손을 부스드래도 斷然코 製鹽의 引渡를 拒絕하라 고 자못 激勵한 語調를 씨운 것이더라

法廷에서까지 鹽販賣

『싼듸-』氏令息의 公判日

(孟買九日發) 『싼듸-』氏는 九日朝選拔된 義勇隊를 引率하고 去七日 令息이 逮捕된 『세-무랏드』村을 訪問하고 다시 『사뷔아고히스』村으로 가서 鹽採取의 狀態를 視察하얏다 村婦人들은 노래로써 『싼듸-』氏를 마저 禁制를 犯하고 製造된 鹽은 自由로 販賣되며 使用되고 잇다 더욱 令息 『람다스싼듸-』氏의 公判을 연 裁判所內에서 傍聽人에게 盛히 鹽이 販賣되얏다 『사뷔아고히스』村에서는 再次 製鹽에 着手하얏더라

鍾紡의 減給과 反對의 烽火

內外로 非常한 衝動 全工場에 暗雲漲溢

三十六工場의 先頭로 淀川工場總罷業斷行

(大阪電) 鍾紡이 投한 減給時手當引下의 波紋은 果然全國各無産階級의 合同鬪爭으로 化하야 『쎄이쥰』을 捲起하엿는데 蹶起한 鍾紡三十六工場의 先頭가 된 大阪淀川工場(男工一千名 女工五百名)에서는 減給絕對反對의 決議를 會社側에 提出하는 同時에 減給實施 當日인 九日夜大阪紡織勞働組合 應援下에 從業員大會를 開催하고 十日正午를 期하야 回答되는 會社側의 態度如何에 依하야는 斷然總罷業을 하기로 되엇다 이제 櫻花爛漫한 淀川堤는 봄을 등지고 勞資雙方의 鬪爭의 烽火가 들리어 險慘한 空氣가 漲溢한다 더욱 大阪府下中島鳴野、兩工場을 爲始하야 京都兵庫의 各工場에서도 鍾紡組의 失을 各勞働團體支援下에 正히 發射하려 하야 大鍾紡의 堅壘는 今의 四面楚歌의 際에 包圍되엇더라

(東京電) 鍾紡東京支社從業員女工三千八百名 男工七百名은 代表委員을 選任하야 十日長尾社長에게 西劃減給案撤回의 歎願書를 提出하엿는데 九日午後四時에 歎願을 容할 何等의 餘地가 업다는 理由로 會社側에서는 斷乎히 拒絕回答을 發하는 同時에 食券의 一日分에 對하야 男工四錢 女工二錢의 引下를 하고 生活必需品의 引下를 實施하려 이니 此로써 滿足하여 달라는 意味를 代表委員에게 表示하엿기 때문에 全工場의 空氣는 惡化하야 各職場은 半는 機械의 運轉에 怠態에 陷하여 爭議는 畢竟本舞臺로 들어갓다 『職工은 我等은 今番이야말로 詐欺案에는 넘어가지 안는다 더욱 今番의 減給이 月五十圓以下의 者에 限된 것은 가장 怪惡하다』라고 語하더라

(大阪電) 鍾紡大阪淀川工場의 從業員은 九日夕八時半에 機械運轉을 休止하엿는데 此에 對하야 會社는 十日正午에 正式回答을 할 터인데 態度는 사못 强硬하야 拒絕하기로 決定한 模樣임으로 交涉은 決裂될 外에 업고 總罷業은 免키 어려울 것이 되엇더라

(東京電) 鍾紡新田工場에서도 關西方面의 空氣로 强硬한에 顯映

各工場形勢

會社側의 回答기다려 今後態度를 決定할려

(東京電) 鍾紡隅田工場職工代表는 九日午後一時橋本常務와 九山工場長과 會見하고 去七日에 提出한 減給案撤回要求에 對하야 그 回答을 促하엿다 그 間職工은 거의 怠業하고 晝夜相繼로 減給案의 不合理를 絕叫하야 盛히 氣勢를 올리며 會社員과 警官隊가 守直으로서 外部外者의 入場을 拒絕하야 悽然한 形勢를 示하얏다 會社側의 回答을 待하는 職工代表에 對하야 夜十一時以後에 니르러 九山工場長은 十日까지에 回答을 發한다는 言質을 與하엿슴으로 代表는 從業員大會에 此旨를 報告하야 畢竟十日의 回答을 待하야 今後態度를 決하기로 되엇더라

無産各團體를 網羅한 全國的鬪爭展開乎

勞農黨의 細迫書記長으로부터 各黨共同運動提唱

(東京電) 鍾紡減俸問題는 俄然無産黨勞働組合의 活動을 이르킨 바 日本大衆黨、組合同盟、組合總聯合에서는 九日正午反對決議를 한 後代表者로 麻生久、松谷與二郎氏等六名이 午後一時內務大臣을 訪하고 決議文을 提出하야 抗議하고 商工省及鍾紡東京支店을 歷訪하고 決議文을 提出하야 糾彈의 第一矢를 放하얏더라

(東京電) 社民黨과 此支持團體인 勞働總同盟以下七團體는 十日午後一時부터 社民黨本部에서 鍾紡減給問題反對運動에 關한 聯合協議會를 開催하기로 되어 九日召集狀을 發하엿다 더욱 黨本部는 西尾代議士를 電報로써 招致하야 具體方策을 講하기로 되엇더라

(東京電) 勞農黨細迫書記長은 九日午後三時부터 日本大衆黨社民黨等無産各政黨本部를 歷訪하고 鍾紡減給問題에 關하야 無産黨共同運動委員會의 提唱을 하엿다 此에 對하야 各黨은 十日午後三時까지 各其正式回答을 行할 터인데 現下의 情勢로 보아 各黨이 모다 參會하야 會社에 共同抗議、其他大規模의 全國的鬪爭이 展開되리라더라

(東京電) 鍾紡減給問題에 對하야 全國俸給生活者組合은 九日午後七時부터 本部에 緊急理事會를 開하고 決議文을 會社에 내며 이 工場附近에서 演說會를 開催하고 猛運動을 起하기로 決定하고 聲明書를 發하얏더라

西園寺公平癒

(興津電) 西園寺公의 病은 거의 平癒되어 西園寺八郎氏及그 夫人은 八日午前九時三十二分發로 우선 歸還하얏더라

三國問題 大體終了

若槻全權의 談

(倫敦九日發) 九日의 三國會議散會後 若槻全權은 左와 如히 語하더라

潛水艦에서의 艦種轉換要求에 對하야는 協力事情을 說明하야 主張貫徹에 努力하얏스나 『맥』氏가 모다 强硬히 反對하야 讓步치 안허 到底히 落着되지 못할 것을 알엇슴으로 할 수 업시 오즉 代艦量만을 決定하야 두엇다 이로써 三國間의 問題는 大體로 結了된 模樣이다 日本의 古戰級艦에 萬一代換의 必要가 생어난 境遇에 關한 留保에 對하야 會議에 내노아 諒解를 求하얏스나 一萬噸艦으로 代換한다 함은 바로 協定數字에 變更을 招來하는 것으로 저便이 承認할 것이 아니니라

五國條約斷念코 三國協定에 邁進하라

『뿌리앙』佛全權高調

하고 五國協定에 到達할 수 잇는 方法에 關하야 [illegible]

(倫敦九日發) 八日의 『뿌리앙』『맥』兩全權會見에 잇서 『뿌리앙』氏는 五國條約成立의 困難을 指摘한 後 오히려 此를 斷念하고 三國協定에 邁進하기를 提議하는 同時 佛國은 그 成立을 容易케 하기 爲하야 三國條約期間中 現有勢力을 維持할 것이다 但伊國이 佛國과 同一한 現有勢力比率을 保存키로 條件으로 한다 이라고 述하얏다 此에 對하야 『맥』氏는 右는 五國條約에 對하는 것과 同樣의 困難이 잇서 찰하리 五國條約에 向하야 努力할 것이라고 回答하얏다고 傳하더라

三國協定과 『比叡』의 處分

(東京電) 海軍에서 倫敦會議의 結果主艦의 廢棄는 적어도 日、英、米三國間에 協定이 成立될 希望이 잇슴으로 九日午後一時부터 海相官邸에 山梨次官、末次次長、小林艦政本部長其他關係官參集하야 廢棄艦으로 內定된 比叡의 處分問題에 對하야 意見交換을 行하얏는데 一、練習艦、二、標的艦、三、實射處分의 意見이 잇섯스나 當分練習艦으로서 保存키로 된 模樣이더라

條約草案起草

準備委員外지 任命

(倫敦九日發) 九日의 三國首席全權會議에서 모든 問題가 落着되엇슴으로 同日까지의 交涉經過에 關한 全記錄을 整理하야 條約草案의 基礎的準備를 하기로 되야 委員으로써 三國으로부터 左의 六氏가 任命되얏더라

日本側 齊藤外交部長、左近司中將
英國側 『크레-기』『베려-아스』兩顧問
米國側 『마리-너』顧問、海軍委員『도-렌』中佐

瑞典皇后陛下 御遺骸羅馬發

(羅馬九日發) 去四日當地에서 崩御한 瑞典皇后『빅토리아』陛下의 御遺骸는 九日正午羅馬發瑞典으로 向하얏더라

英佛協定成乎

佛全權團의 發表

(倫敦八日發) 佛全權團은 本日英、佛은 目下새로운 討議의 基礎下에 交涉하고 잇는데 右基礎에 依하야 必然協定에 到達하게 되리라고 確實하얏다 그리고 確實한 側으로부터 聞知한 바에 依하면 英佛은 不戰條約과 聯盟規約과를 調和시키기에 努力키로 協定하얏다고 하더라

江西省方面에 共産軍氣勢猛烈

湖口는 陷落되고 九江도 危急 魯滌平軍자못 困境

(上海八日電) 九江下流의 江西省咽喉인 湖口는 六日共産黨軍에게 占領되여 九江도 또한 危急을 告하야 南潯鐵道의 運轉까지 遮斷되려는 危險에 陷하얏다 同方面에 駐屯中인 魯滌平氏는 湖南江西兩省의 主席에게 援兵을 請하는 中이지만 山東、河南의 前線이 重大한 狀態에 處하얏슴으로 應援을 拒絕하얏더라

反蔣軍의 將領 南方財閥에 打電

南京側을 援助말라고

(北平九日發) 山西及西北軍의 將領五十九名은 連名으로 上海浙江財閥에게 左와 如한 打電을 하얏더라

四月一日以後成立된 南京政府의 公債款一切를 承認치 말고 蔣軍에 反抗하는 者의 軍糧을 援送치 말라

選擧無效訴訟

(東京電) 今回의 總選擧期日問題로 選擧無效의 訴訟이 十二件이 넘는 바 그 最初의 公判이 九日大審院에 開催되엇다 即東京府下入新井町不入斗一二八〇選擧人인 林順吉이 東京府第五區選擧長大場鑑次郎氏(東京府書記官)를 被告로 同區의 選擧無效를 提出한 것으로 原告는 『解散으로부터 三十日以內라고 잇슴으로 當日도 加算할 것으로 三月二十日의 選擧는 無效하다』고 論하엿스며 被告는 『民法의 原則規定에 期間의 計算은 當日을 算치 안는다』고 反駁한 바 檢事도 被告와 同樣意見을 述한 後 正午에 閉廷하얏는데 近近判決言渡할 터이더라

總選擧結果尊重코 現內閣政策是認

特別議會前의 貴院大勢

(東京電) 特別議會를 目前에 두고 貴族院의 大勢는 過般總選擧의 結果를 尊重하야 今後重大한 失態가 업는 限 現內閣政策을 是認하려는 形勢에 잇는데 各派內部의 情勢를 보면 爲先大勢를 左右하는 研究會에서는 靑木、牧野、前田子等의 舊幹部派가 全勢力을 把握하고 잇는 感이 잇고 이에 對하야 現內閣은 舊幹部派에 對抗하는 改革派로부터 渡邊子를 入閣시키고 잇서 研究會內의 事情은 반듯이 政府의 樂觀을 許치 안는다 이로 因하야 義務敎育費一千萬圓節減問題 金解禁의 善後措置問題等에 對하야는 相當히 痛烈한 反對論이 나올 것이라고 보히여 政府의 研究會操縱은 相當한 困難을 伴하리라고 본다 그리고 모든 問題의 第一線에 선 公正會는 黑田岩倉男等의 所謂新團體派에 統制된 以來 現內閣에 顯著히 有利한 氣運이 濃厚한데 軍縮問題에 對하야는 坂本井上男等의 政務調査部에 强硬意見이 잇서 綱紀肅正問題 鐵道會議改善問題 其他에 對하야 相當한 意見을 가지고 잇슴으로 特別議會의 論議如何로는 好意의 是是否否로부터 眞正한 是是否否로 轉換되지 아니하리라고도 할 수 업서 이 點은 政府의 가장 警戒를 要하는 바이다 그리고 貴院의 大勢는 爲先 이로부터 兩會派의 動向如何에 依하야 豫知되야 잇는 바인데 同和交友等 動選團中의 政友系는 此等兩會派를 有利하게 引導하려 하야 目下相當히 策動하고 잇는 模樣으로 選擧干涉問題 義務敎育費問題 財界不況對策 失業問題等에 對하야 徹底的으로 檢討를 行코저 南弘、鈴木喜三郎、川村竹治、宮田光雄氏等이 相携하야 質問戰의 陣頭에 서고 有爵團으로부터는 澁澤、宏光子 研究會常務로부터 騰山雷太氏等을 내세우려 하고 잇는 外 山岡萬之助、長岡隆一郎、宇澤聰明、小久保喜七氏等을 蹶起시킬 方針을 가지고 잇는 듯한데 어쨋든 政友系에는 鬪士가 적어 果然政友系의 奮戰이 研、公兩派의 大勢를 硬化시킬 수 잇슬는지는 甚히 興味를 끄으는 바이라고 보고 잇더라

第二大戰의 一禍因 (二)

英國이 獨逸의 後援을 맛고 對塞戰을 決意할 제 洪牙利官民은 이에 反對意見을 가저 洪牙利首相 『테이사』伯 가튼 이는 忠諫하는 글월을 英帝 『프란츠 쪼셉』에게 보내어 戰爭의 不可한 것을 말하고 同時에 英國政府와 軍閥에게도 警告하야 歐洲大戰을 未然에 防止하려 하엿스나 마츰내 그 努力이 水泡에 돌아가매 洪牙利人은 英地利人과 함께 對露戰爭을 하지 안홀 수 업섯다 一朝干戈를 들고 일어난 以上엔 어데까지든지 勇敢히 敵軍과 싸운 것이 洪牙利軍人의 精神이엇다 戰爭이 不利한 것을 번연이 알으면서도 國際的信義를 尊重히 녀기여 最後까지 一致努力을 持續한 것이 洪牙利國民의 氣象이다 洪牙利人은 農業國民이오 尙武國民이다 洪軍이 向하는 바에 塞軍이나 露軍이나 伊軍이 모다 뒤거름질 처 물러간 것이다 戰爭에 익인 洪牙利國民이 獨逸國民과 마찬가지로 講和會議에 敗하엿다 聯合國의 平和條件은 洪牙利의 四肢를 切斷하고 그 血液을 搾取하엿다 洪牙利人은 驚愕落膽이 實로 想像에 더 친 바 잇섯다

共和革命과 共産革命

驚愕落膽한 洪牙利國民도 死線에 當面하야서는 活路를 생각하지 안흘 수 업섯다 이에 洪牙利國民은 그 傳統的王政을 버리고 『카로이』伯을 마자 國家로 許하는 『카로이』伯을 主張하야 自他가 親히 臨時大統領으로 삼아 一九一八年十一月十六日洪牙利人民의 共和國의 成立을 宣言하는 同時에 兩院制의 立法府를 廢하고 單院制의 臨時國民議會를 組織하엿다 이것은 원악부터 對洪講和條件發案의 主動者인 佛國의 歡心을 사서 그 講和條件을 얼마큼 緩和할가 하는 胸算이엇다

그러나 그의 胸算은 空想이 되고 말엇다 洪牙利全權의 數顧도 『카로이』大統領의 呼訴도 何等의 效果를 보지 못하고 三月二十日附로 在洪聯合軍代表等의 大統領에게 보내인 公文에 明記된 講和條件은 最初부터 何等緩和의 자최를 볼 수 업섯다 이에 洪牙利國民의 失望은 極頂에 達하야 絕望의 부르지즘은 佛國呪咀의 소리로 變하야 『카로이』政府의 無能을 痛罵하게 되어 人心의 混亂에 物資의 缺乏함과 아울러 赤化한 俘虜의 還國함으로 말미암아 騷動에 激成되어 國家의 秩序를 維持하기 不能하엿다 이에 『카로이』伯의 政府는 目下事態가 消極的抵抗을 할 바 업다고 하야 總辭職을 하기로 決하고 그 뜻을 聯合國代表에게 回答하는 一方으로 大統領及政府는 退職하고 인 政權을 들어 無産階級에게 委讓하는 趣意를 國民에게 布告하엿다

이 難局을 當하야 『나에게 政權을 賦與하라』고 부르지즈며 時局收拾의 責任을 사고 일어선 이는 百戰鍊磨의 大政治家가 아니오 年齡이 四十에도 차지 못한 共産黨首魁 『쿤베라』라 稱하는 新人과 및 그의 一黨이엇다 『쿤베라』는 猶太系洪牙利人이니 맨 처음에는 一銀行의 使用人으로 社會主義 特히 共産主義를 研究하드니 大戰中에 召集을 닙어 士官이 되어 露西亞戰線에 出征하엿다 이에 그는 自進하야 捕虜가 되어 아주 巧妙히 『레닌』에게 接近하야 그의 秘書로 任命되어 信用을 博得하엿슴으로 任細히 革命의 戰術을 배워 어더 洪牙利俘虜사이에 共産主義를 宣傳하엿다 그리하다가 休戰의 結果 그네가 釋放되여 本國에 돌아오자 한가지로 『프로파간다』를 노리어 赤化宣傳을 하는 同時에 極左系의 諸分子와 結着하야 『카로이』政府로부터 政權을 빼앗섯다 一九一九年三月二十二日 『쿤베라』의 『소비엣트』政府는 洪牙利國政權을 掌握하야 無産者의 獨裁政治를 宣布하엿다 獨逸과 떠러지고 英佛에 조쉬여 난 洪牙利國民은 露西亞밧게 信賴할 强國을 發見하지 못하엿슬 뿐더러 聯合國에 對한 울렴을 반 것이 無理가 아니다 『카로이』伯도 그 舊政府에 對한 告別辭에 『이번 變革은 聯合國의 洪牙利撲滅策에 激成된 自然의 團結이니 지금 내 自身도 全力으로써 新政府를 支援하며 『인터나시오날리즘』에 依하야 列强의 資本主義及帝國主義를 打破할 수 밧게 업다』고 말하엿다

八面鋒

○ 鍾紡工場의 減俸問題가 全國的으로 擴大

○ 金解禁과 産業合理化의、가장 큰 선물이라 하야、否認할 者 누구일고?

○ 官吏減俸案을、내노앗다 가거더 치운 濱口內閣의 處置가 注目處

○ 赤露에서、無電을 利用하야、宣傳放送을 한다고、列强이 大頭痛!

○ 頭痛이랄 것 업시、이편에서도 無電을 利用하야、資本主義宣傳을 해봄이 如何

○ 그럿치 안흐면、電波의 國際的檢閱官이 必要할 模樣

大阪着名問屋案內

夏物 洋服品揃
商店ニ限リ生地見本相場表送呈
大阪市谷町一 石尾仁本店

(時代的實用品)
ネクタイ一般 洋裝附屬雜貨製造卸
大阪市東區南久寶寺町三丁目
稻村商店
電話船場二七二三番
寄店捺印하야申込하는분에게型錄送呈

洋服附屬品
ヱヌケ印 ワイシャツ、カラー
大阪市東區南久寶寺町心才橋筋東入
茅本シャツ製造所
電話船場三七八二番・振替大阪七二九七六番
店章申込次第型錄送呈

ステッキ界의覇王
太陽印ステッキ 西印用パイプ 櫻印洋服附屬品 其他流行各種雜貨 製造卸
大阪市東區南久寶寺町四丁目心齋橋角
西海作治郎商店
電話船場一九二〇番・四七九八番 振替口座大阪二八六〇一番
(商報送呈)

蝶票洋傘問屋
大阪市東區北久太郎町四丁目心才橋筋
合資會社 横田商店
店內陳列、絕對正札、
申込次第型錄送呈

百圓資本으로文房具店을開業할수잇습니다
四錢切手添附하야申込하는분에게案內書及型錄送呈
內外文房具問屋
大阪市東區南久寶寺町一丁目
イチヤ商店
電話船場四七七七番 振替大阪二一五七三番

春物 メリヤス雜貨品揃
◉解禁時勢格安品豐富!
大阪市北區梅ヶ枝町八十一番地
吉川長商店
商店에限하야商報送呈

男女兒童教育玩具
新流行品一切具備、在庫豐富
玩具各種卸問屋
大阪市南區松屋町筋末吉橋北入西側
若林金次郎商店
電話東四四〇五番
請求할時는本廣告揭載新聞名을必히記入하시요!

學生防水布만도
併오시메가바、고무引製品
大阪市東區北久太郎町心才橋筋角
井上兼商店
店章申込型錄送呈

アイジ印 靴 春物各種品揃
大阪市東區南久太郎町心才橋筋
靴專門卸 山下芳松商店
弊店에限하야型錄送呈

品質絕對保證
申次見型商進
入込本錄報呈
春夏物 小倉服問屋
大阪市東區內本町一丁目
若原重本店
電話東四四〇八番 振替大阪一〇七五番

本案內廣告 一手特別取扱
電話(土佐堀)三三六六番
大阪相互通信社

朝鮮全道에서檢擧한 共產黨不遠送局

責任秘書金某入露時에後繼秘書두엇다고警察은그關係取調

各署廿名을警察部로

조선공산당사건은 처음채규항(蔡奎恒)과고명자(高明子)등을검거하기시작한 이월하순부터 긔산하면 실로약사십여일의 긴긔간을 경과하엿는데 그동안에경긔도경찰부의 형사대가 직접출동하야검거한것만볼지라도 ▲平北道(主로新義州)▲咸南道(主로元山、定平、咸興)▲咸北道(主로城津一帶)▲慶南道(主로釜山地方)▲慶南道(主로河東邑等)▲黃海道(主로鎭南浦海州地方)▲京畿道(主로京城、仁川)▲慶北道(主로大邱) 등의팔도에 미치어 각지방마다 사회운동선상에서 활동하는 인물을 혹은이삼명 혹은오륙명씩 검거하여 왓슴으로 그수가일시는 륙십여명을세이엇는데 그중혐의가박약한 인물이십여명은 이미석방하고 남어지 약사십명만 가지고현재취조를급급히진행하고잇는중인데 십일아츰에홍시에이르러는 그동안 동산서와본정서와 종로서와 동대문서등에 가수용 하고잇는 관계자 약이십여명을 전부경찰부로 옴기어다가 동경찰하여 삼륜주임이 취조중인데 경찰의태도는 국제당의밀사이든 로서아사람과 또김○야정새달진한(金翰)등의체포에는이미 가망이업슴으로 그는일단단념하고 체포자만 가지고사건을만들어 느커도 오는이십일권으로 치유법과출판법 위반으로송국할 모양이라한다 그런데최근에 탐문한바에 의하면책임비서(責任秘書)로당의조직에활약중이든 김○야가 모스쿠바로중대사명을 띄고갈때에 자긔가단녀올동안 최고간부 모에게그직책을맛기고 간듯하다하야 경찰에서는 현재취포자중의 모를거의책임비서로 인정하고 통렬히취조를진행중이라더라

警察의調書만 五千枚를超過

함경남도경찰부원도 突然入京하야活動

금번공산당 사건으로 검거된사십여명의 주의자들을 취조함에잇서서 그조직이교묘 하느니만치별서경찰의 조서만도 오천여매를넘는 방대한 긔록을이루엇다는데 일방함경남도 경찰부로부터대삼형사부장(大森刑事部長)이새로입경하여암중활약중이라는바역시 공산당 관계인듯하다더라

黃金町火災

집두채를소실

지난십일일 새벽세시경에 시내황금정(黃金町)오정목칠십칠번지리발업(理髮業)빈구송평(濱口松平)방에서 발화하야이동삼호(二棟三戶)를전소한후진화하엿는데 손해는 일천백여원이고원인은 화로불로부터 일어난것이라더라

高麗革命黨事件 宋、李兩氏出監

천도교도다수출영

지금으로부터 사년전 겨울에검거되어 신의주지방법원에서 공판을밧고 평양복심법원을 거처 징역사년의 언도를 밧고신의주형무소에서 복역하다가 작년륙월경에 경성형무소로 련감되야 이래 복역하든고려혁명당 사건(高麗革命黨事件)의송헌(宋憲)리동욱(李東郁)량씨는지난륙일에 텬도교도다수와친척친우의출영리에만긔출옥하얏다더라

天道聯合 定期總會

시내와룡동(臥龍洞)에잇는텬도교련합회에서는 지난 칠일오전열시부터 대의원회의총회를 열고 류공삼(柳公三)씨 개회사가잇슨후 의장 김교경(金敎鏡)씨사회하에 의사를 진행하엿는데 당일결의사항과 당선간사는 아래와갓고 동오후 일시경에폐회하얏다더라

◇決議事項 一 人乃天主義實現의件 外十一件

◇常務幹事 敎化部金敎鏡 組合部 金廷 社 李永喆 庶務部柳公三 經理部金迪彬

當年三十歲의 青年醫學博士

박사론문에출중이든 金明學氏論文通過

시내경성제대의학부외과(京城帝大醫學部外科)에잇스면서 일즉부터 의학을연구중이든 김명학(金明學)씨는 그동안 동북제대(東北帝大)에 『▲肝臟移植에關하야 上皮小體移植에對한關係』라는 박사론문을제출하엿든중 최근에 교수회에서그것이통과되어 의학박사의 새학위를밧엇다는데 씨의출생지는 함남갑산(甲山)으로 일즉함흥고보(咸興高普)와 경성의전(京城醫專)을마추엇슴은물론인 독창력이 풍부한수재로 그우에 춘추겨우삼십에달하는 소장학자라한즉 씨의 전도는 크게경이(驚異)의 눈을 가지고긔대하게하는바잇다 더라 (사진은김박사)

第四次共靑 十三人의公判

작일경성지방법원에서 주소성명만뭇고서연긔 次回는五月七日에續行

작년십이월 이십오일 경성지방법원(京城地方法院)제일예심정(第一豫審廷)오정(五井)판사의손에서 치안유지법위반(治維法違反)으로유죄결정되어 동법원합의부공판에 회부되엇스나 당시사건이 게재금지중에 잇서그내용은 보도하지못하엿든바 지난삼월이십이일에 긔사해금된 조선공산당(朝鮮共產黨)케사차간부계(第四次幹部系)의고려공산청년회(高麗共青)의피고 ▲朴慶浩▲趙紀勝▲高蘊旋▲曹埈常▲韓一淸▲李錫黙▲李就▲下東祚▲劉革▲朴鳳然▲韓壽錫▲申擧등십삼인에대한 제일회공판은 구일 경성지방법원케사호 형사대법정에서 금천(金川)재판장의주심과사상검사 삼포(森浦)검사의립회로개정하엿다 예심에서 이에삼년이라는 동안 옥고와기타로 피골이상접한 칭찰만일임을 지나는 하고 얼굴은창백하엿다재판장은 피고에대한 주소와성명직업등을 물은후 려운형(呂運亨)사건의공판관계로심리는중지하고 연긔하엿는데 차회공판기일은 오는오월칠일에속행하기로되엇다한다

三坂通에棄兒

팔일새벽에시내삼판통(三坂通)백륙십번지 빈집안에 엇더한자의소위인지 생후 사십일가량되어보이는 남아일명을 붉은빗네루에 싸서버린것을 룡산서원이 발견하고 어린아희는 경성부로 인도한다음에 그범인을엄탐중이라한다

舊治維法과制令으로 懲役五年을求刑

립회하엿든고등법원검사가 呂運亨의公判續報

작보계속=조선××운동의거두(巨頭)려운형(呂運亨)에대한케령케칠호(大正八年制令第七號)위반의공판은 오전오후도 비밀리에진행하야 오후네시삼오분에 이르기까지 전후일곱시간에 걸처는지리한 사실심리가맛나고 립회한 고등법원(高等法院)사상전문계(思想專門係)이등(伊藤)검사로부터 역시한시간이나되는 준렬한론고와 구치안유지법(舊治維法)케칠조후단(後段)과 대정팔년제령칠호위반죄를종합하야 징역오년(懲役五年)을구형하엿더라

에금천(金川)재판장은과연어떠한 판결을하게될것인지 주목을 끌으는중이다 구형한 검사의의견을들으면 치안유지법 위반죄에예심에 면소된것은 법률상견해(見解)를달니한바잇스니자긔의견으로는 제령위반죄의 일부분을 심리하는것이올타는것이다 따로 치안유지법을 추가하야피고려운형을취급하게된것이아니라하나 렬석하엿든 변호사는이등검사의 론고와 피고답변에대한검사의 오해(誤解)에 대하야자못유감이라고하더라

減刑論과無罪論

列席한辯護士의 그의인격손상안될범위에서 當日結審、判決은十六日

립회검사의 준렬한 론고와구형(求刑)이잇난후잠시휴정(休廷)하엿다가 동오후 여섯시부터렬석한변호사 ▲楊潤植▲李承烈▲韓國鍾▲姜世馨▲金炳魯▲李昌輝▲金用茂등케씨의순서로 피고인 려운형의인격을 손상하지안흘 범위에서감형(減刑)혹은무죄(無罪)를하야달라는 것보다 검사의론고한 요지와 그내용이피고의진술한본의를 무시한것이라는 것을주장하야 그들을반박 하엿슴으로동오후여덜시경에결심(結審)하엿는데 판결언도는 오는십륙일이라더라

檢事論告에 辯護士不滿

뎌용법률문데로

이와가티 이외에도 예심(豫審)에서 이미면소(免訴)된 치안유지법(治維法)위반죄를다시범정에서 심리하야달라는 검사의 공소추가(公訴追加)청구와과연그법률을 적용하야 구형(求刑)한바에 대하야 다시금 법조계(法曹界)의 리론이분분하게된것이다 이

葉書가黃色으로

체신성에서는 종래 백색우편엽서를 경비절약 하기위하야 표백아니한 담황색엽서로 대용하도록하엿고 비춘 좀더르나마 사용상큰불편은 업고도로혀조희가 질긴것임으로 이것을 사용하는것이 조켓다고생각하는바 이것을실시하게되면 일년사십만원이 절약되다하며 실시는 칠월경부터되리라한다

『處刑은覺悟한바니 만히辯論치말라』

옥중려운형의부탁

징역오년구형을바든 려운형(呂運亨)의공판은 처음부터끗까지 농변으로 삼엄한 법단에서심리하는재판관의 뭇는말을 답하엿다그런데 그는일즉이 형무소병감에서 치질(痔疾)과 신경통으로신음하고 잇스면서 왕방한변호사에대하야 「나는이미처형(處刑)을각오한바이니 나를위하야 만흔변호를 요구하지 안는다 감형(減刑)이나 무죄(無罪)이니 론란하는 추태는나를 위하야업게하는것이 조켓다!」고말하엿다한다

天道革新青年同盟 부흥대회개최

천도교가 신구량파(新舊兩派)로분립될당시에 천도교 혁신파(革新派)청년들이천도교유신청년회(天道教維新青年會)를조직한이래 여러가지 사정으로유야무야로 지내오든중 지난칠일하오칠시부터 천도교회련합회 케 팔회정긔대회에 참석코저 상경하얏든지방청년 교인 수십명이 시내와룡동일삼일번지동련합회관(臥龍洞一三一番地同聯合會館)안에서 천도교유신청년회부흥대회(復興大會)를열고의장 김정현(金正鉉)씨사회로 송창선(宋昌善)씨가 선거된후 여러가지사항을토의하엿다는데위원보선을 한후 상무위원삼인을선거하야 앞으로만흔 활동이잇슬것을예긔하는바회명을천도교혁신청년동맹(天道教革新青年同盟)이라개칭하고 사무소는 역시천도교회련합회관안에두기로하얏다한다

天道敎人大會決議

동맹과구파응징을결의 自治說은中傷이라고

텬도교청년총동맹(天道教青年總同盟)에서신파측텬도교회(新派側天道教會)에대하야 자치운동을한다고 이에대한 반대결의를하엿다는 사실을각신문에발표한데 대하야 텬도교 신파측에서는 무근한사실을 결의발표하야 텬도교회를 중상한것이라하야 구일오후네시 재경도인 림시대회(在京道人臨時大會)를동교당에서 개최하고 의장리국영(李國榮)씨사회하에 아래와가튼 결의를하고 실행위원삼십여명을 선뎡하고 폐회하얏더라

決議

一、每樣陰害와中傷을일삼는所謂天道教青年同盟及其母體인舊派를徹底히徵正할것

二、엇더한個人이나團體를勿論하고우리天道教會를故意로써中傷식히라는行爲에對하야는 우리는어대까지實力으로써이를排除할것

檢擧人은釋放

천도교당안에서 청년동맹과 청년당의 충돌사건으로 종로서에 검거되엇든 사람들은 전부구일오후네시경에석방되엇다더라

同盟側도 對策을講究

위원회열고서

텬도교청년동맹(天道教青年同盟)에서는구일하오팔시동본부에서 긴급상무집행위원회(緊急常務執行委員會)를개최하고다음과가튼 의안에대하야 대책을 강구하엿다더라

一、天道教青年黨의暴行에關한件

一、道領側在京敎人大會決議에關한件

病아리毒殺犯

남의집병아리를 부어알을먹여서

인천(仁川)부신정(新町)십이번디정지효청(井智孝淸)(四二)이라는일본인은 그동리십삼번디 원산선차랑(遠山善次郎)(三四)의소유인 오십륙수의 병아리를복어(河豚)알을먹여독살한사실이잇서 경찰서에서는 엄중한취조를 밧는중이라는데 그내용을들으면 전긔정지효청은 그이웃집병아리가 그의집에가서 괴롭게한다고 그와가튼부지몰각한 행동을 한것이라더라(인천)

突然同盟罷業

彰文社印刷職工

解雇職工復職要求하고 긔계과장을개입할것과

시내서대문정이정목(西大門町二丁目)에잇는 조선긔독교창문사(朝鮮基督彰文社)의긔계과직공(機械科)들은지난륙일부터동요되는긔색이보이더니 작일에는 진정서를 케출한후사원의 권유도듯지안코 십일부터 칠십여명직공이 일케히동맹파업(同盟罷業)을단행하엿는데 직공한사람을해고식힌 리유로 긔계과장권중렬(權重烈)을 배척하고갈아달라는것과 해고한 직공을복직식혀달라는 요구를 회사측에서불응함으로 긔계과 직공부와문선과 직공(文選科職工)전부가동정파업(同情罷業)을단행한것인데 소관종로경찰서(鍾路署)에서는서원을 동사에파송하야 맹휴의리유와 기타를조사하는중 회사측에서는 중역회의에서결의한결과 회사를 폐업하는일이잇슬지라도 절대로 직공측의요구를 듯지못하겟다하며 만일직공들이 곳취업치안흐면 엇지할수업시 직공을새로 채용할수박게업다 하며또 다른관게도잇서서십일부터휴업하엿다한다

癩病者處置를忌避

兩署에서서로

부산서에서보내병자를 대구서서밧지안켓다고 結局收容所가問題

팔일 부산경찰서에서 모호결식라병환자 이십칠명은 경북(慶北)에 번적을 가진자라하야 팔일오후륙시반 차렬차로서 대구로 환송하엿스나 대구서에서는 부산서의처치를부당타하야이것을 밧지안코 병자들을실흔 객차그대로 버려두엇슴으로 대구역에서도 엇지할바를 모른다는바 가등대구경찰서장은 말하되 『보통환자와 달라서 위생상견지로보아도 큰문제인 이것은 서로협조하여야 할것이다원래라병환자는 가족에게 괴롭을 끼치지안케하야정말원적디를 찻지안는다 대구부내에도 경남에잇다는 자가십삼명이잇스나 이사람의말을고지들을수가업다이 환자에대하야는 각디서가맛기를피하는터이다 결국소록도(小鹿島)가튼 수용소로보내는수박게는업다』고한다

府營職業所 四百人紹介 三月中에

경성부 직업소개소 삼월중의 업무성적은 구인수(求人數)조일인합계 오백오십오인 구직자(求職者)팔백이십구인 소개건수 사백사십이인 약오취직자 이백사십이인 약오할가량이라한다

朝鮮女子學院이 養明女學校로

신알베트녀사가적년노력 內容擴張、學生新募

시내청진동(淸進洞)에잇는조선녀자학원(朝鮮女子學院)은금번교무를 일층확장하기위하야 학교일홈을양명녀학교(養明女學校)로변경하는동시에 지난달삼십일일에 정식학교로 인가를밧고서 사월의새학긔부터 생도모집을 아래와가티 하기로되엇다는데 이케양명녀학교의 전신인 그조선녀자학원으로말하면가시밧을헤치고 한거름두거름 거러나온 신산한자최가 자못사람의가슴을 치는바가잇스니 동학원은 지금부터 약십년전에조선녀자청년회의사업으로 신알베트녀사(현교장)와 다수한 녀자청년회원들이 서로 손을맛잡고 관수동(觀水洞)에 조고마한 삼간두옥에서 설립의 첫소리를지른뒤 혹은유지할 재정이업서서 혹은교사(校舍)가업서서 가진 피란을다격거 와섯는데그리구한 교운을 설명함에는길가르칠 건물조차업서서 엇던때는인사동(仁寺洞)의경성도서관아동실 한구석에다가 이어잇기도하엿고 또엇던때는 남의집에세를드러 도라단니기도 한것을보면가히 알일이다 이제천신만고를겪근뒤 오늘의청운에 이르럿슴으로 일반사회인사들은 그학교의 공로자인 신알베트녀사의공을치하 하기를 마지안는다는데그 학교에서는 인가를긔념하기위하야 금춘입학생 들에게입학금을 면케하기로 되엇다하며더욱 금춘모집학생수는 아래와갓다더라

一、本科(普通科)百名 夜學

二、補習科(高等科)五十名 夜學

(參考) 願書는四月十五日外지受理

府立圖書閱覽 一日平均七百餘

최근의통계

경성부립도서관(京城府立圖書館)삼월중 성적은장곡천정본관과 종로분관을합하야 보통석에는 일만사천백륙십인 신문열람자는 사백사십일인 아동일천구십사인 합계일만구천삼백구십오인의 다수에 달하엿는바 일일평균 본관사백사십이인 분관이백구십삼인의 성적으로 전년동월에 비하야 일일평균이 본관이백십사인 분관은이십이인의 증가를 보게되엿다더라

處女六人을팔은 六人組營利誘拐團

순진한처녀를유인하야 사오백원식밧고팔엇다

원적을 경상남도사천군읍내(泗川郡邑內)에 두고일정한주소가업시떠돌아단니든 차삼경(車三京)(四一)백주홍(白朱洪)(四〇)박기양(朴琪陽)(四三)외 세 사람은얼마전부터 공모하고사천군 읍내사는 리봉수(李奉壽)의 맛딸(長女)리문순(李文順)(一九)외다섯사람의 순진한 처녀를감언리설로꾀여다가 서울로 다리고와서 조흔직업을 구하야준다 고하고시내서사헌정(西四軒町)혹은신정(新町)등유곽에 매인 사백내지오백원식의 가격을밧고 매매하다가시내종로경찰서(鍾路署)사법계에 발각되어 모조리 검거되여 영리유인죄로 엄중한취조를진행하는중인데여죄가적지안흘것이라한다

沿黑地帶에잇는 朝鮮農民進退維谷

『쏘벳트』에서는억류식히고 中國官憲은入國拒絶

연해주수디방에서거주하는조선농민이 중국령토안으로 륙속이주(移住)하여오든바 최근에는 『쏘벳트』극동위원회(極東委員會)에서조선농민이 국경외로가는것은 결국경지로동자(耕地勞働者)들일케되며 다대한손실을보는것이라하야 조선농민의 이주를 감시하는일방으로 여러가지로억류정책(抑留政策)을하야오는중인데 중국측에서는각가운장래에 법권(法權)을회수한다하면서 이주자에게 대하야

一、현금일천원을휴대한자

二、오개년이상중국에거주한자

三、중국지주의보증이잇는자

四、일천원이상자본금이잇는고인중일만한자

이상과 가튼조건이 잇지안흐면일절중국 령토내거주를 금지하라고동북정청으로부터 각디에내훈(內訓)을 발하야 엄중취체하라고 하얏다는데 중국관헌의 구실(口實)은 지방치안의 문란을방지키 위함이라고 칭한다더라(안동현)

新幹京支大會 傍聽券을發行

십이일 오후칠시 련도교긔념관에개최되는 신간회경성지회(新幹會京城支會)림시대회(臨時大會)

佛敎의最高學府로 佛敎專門學校認可

지난팔일에정식으로인가 東方文化研究에注力

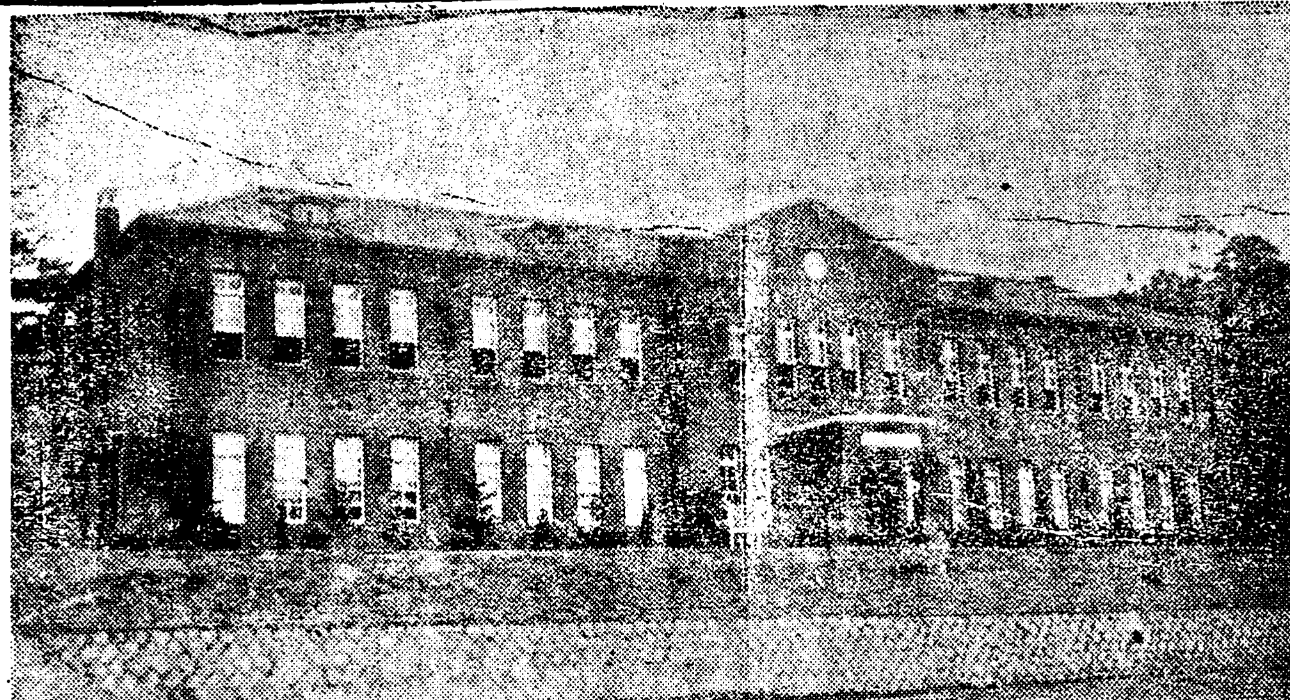

◇인가된불교전문학교전경

조선에고등학부(高等學府)가또하나 생기엇다! 조선불교긘수학교(朝鮮佛教專門學校)가정식으로 인가되엇다 전조선각사찰(寺刹)의 사업긔관인 재단법인조선불교 중앙교무원(朝鮮佛教中央教務院)의설립인 시내숭일동(崇一洞)이번지 불교긘수학교는 그동안학무당국에 승격신청(昇格申請)을 하얏든바 지난팔일에 총독부당국으로부터 승격인가의 정식발표가잇서 불일간지령이도착하리라는바금번승격과동시에 문과(文科)만의 단과교수(單科教授)를할터인데그중에도 조선의문화를 장식한불교학(佛教學)을 토대(土臺)로하야 순조선문학과 동양문학에주력할터이며 사회학과경제(經濟)방면에는 조선의권위를망라하야 교수할터이며 동교교장에 송종헌(宋宗憲)씨 학감김영수(學監金映遂)씨가취임하엿더라

幼稚、中等、專門의 諸敎育機關完備

새로히백만원재단으로 活躍하는佛敎敎務院

재단법인 조선불교 중앙교무원은동래칠 십만원재단을 백만원으로증자(增資)하야금년부터는 종래경영하든대자유치원(大慈幼稚園) 보성고등보통학교(普成高等普通學校)등긔관사업은 물론충실히 경영하려니와 금번승격한 전문학교의 내용을더욱완비하게하야 도서와그외 설비에주력할터이고 월권에 산입한교무원의 庶務部長李混惺 財務部長黃耕雲 敎學部長金海隱 등삼씨가 부장에신임되어 조선불교로서사회사업(社會事業)에힘쓸터이라더라

朝鮮物產새사 會期切迫、申請遝至

市內의各主要商店參加多數 당일의성황을미리부터예칙할수잇다 苦待되는開會當日

오는이십 사일부터 삼일간시내중앙긔독교청년회관(市內中央基督教青年會館)에서열리게되는제삼회조선물산장려새사대회(第三回朝鮮物產獎勵새사大會)는개회일자가날로절박함을 딸아서 바야흐로 인긔가이에압도적으로 집중되고잇다 조선은농업이란일원적산업국(一元的產業國)으로서 종래 우리손으로만든 공산품에대하여는 아모주의를 가지지안엇섯다 농업일원국이 점점빈궁에 싸저드러가는것은 여러나라 전례를보아도 아는바이거니와 조선도 이에싸질外뎍은 업는것이다 조선에공업을 진흥하는것은 기우려진우리경제계를얼마쯤이라도붓들어나갈수잇다는것임으로공업을진흥하는 수단으로서 국산을소개하고 생산품으로 서로경쟁할수잇는 긔회를만들고저 하는동회는임의일반의성원과지지가잇서 을년안이라경향각지의특유한산품(特有產品)의진렬출원(陳列出願)이날로답지하야이미작일

物產獎勵會선 協贊會를組織코

후원할준비하는중이며 中央繁榮會도後援

오후에이로기까지청년회관에만신청한것이이십여점을돌파하얏 이와가티 속속신청중인 바회를 좀더성황으로 열어오늘 조선사람의생산 기술(生產技術)이 이러하다는것을 내외국인(內外國人)에게소개하야 붓그럽지안토록주최자 측인 중앙긔독교청년회(中央基督教青年會)와본사는만반 준비를다하는 중인데이 취지에 찬동한시내 중앙번영회(中央繁榮會)에서도 자진하야후원(後援)하기로 하엿고시내익선동(益善洞)에잇는 물산장려회(物產獎勵會)에서는 이대회의 협찬회(協贊會)를 조직하야대회의 성황을기대케하는중 인데입장료는 십전균일 으로하고그 관람자에는 현상 투표권(懸賞投票券)을주어진렬품적이우수(優秀)하고 투표가 케일만흔상점의등급(等級)과투표한개인별(個人別)로 상품을 진정(進呈)케되어이에대욱인긔는집중되는바잇다한다

◇懸賞投票賞狀

▲商店 一等金牌 二等銀牌 三等銅牌

▲個人 一等白米一俵 二等廣木四 三等木木四

미▲京城紡織▲다야모드등 ▲安城紡織▲東亞商工業▲海外物產獎勵會에申請한것도

七千海軍見學

커일함대(第一艦隊)의륙오(陸奥)이외십팔척은 구일오후세시 인천에입항하야 십삼일까지 정박할예정인바 장교이하 칠천명은인천과경성을견학할터이라한다

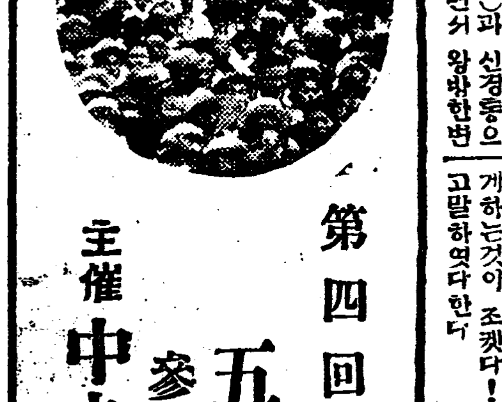

第四回 京城商工聯合大運動會

五月四日 第一日曜 = 奬忠壇에서

參加申請은 十日부터二十五日外지

主催 中央繁榮會 朝鮮日報社 後援 朝鮮體育會

十萬圓價格土地 教育事業에寄附

宣川大睦殖林組合에서

이백삼십여정보나되는토지를 信聖學校에서指定을運動

지난삼월삼십일 하오두시경에 평북선천(平北宣川)대목산식림조합회에서는 제이십회 정긔총회를 동읍 본정려관(本町旅館)에 소집하고 조합장김희작(金熙綽)씨사회하에 임원개선과 케반사항을 결의한바 현금일천삼백여원은 본조합으로서 보관하고 본군대목산식림지이백삼십여정보가격십만여원엇치는당지신성학교(當地信聖學校)에긔부하기로 일치가결되엇는데 본조합원백여인이 이십년간 본조합을위하야바친일반정신과군중노력이권리신성학교지정(指定)을바다 다수한학생은정에 큰효과가잇게활운동에 가입되어 그와가티 긔부한바본조합으로서 학교당국과 교섭하야 계약체결을하기로한바 일반은 본조합의장거를찬양하며 따라서지정되기를희망한다하며 신성학교 리사부에서는 지난일일에 회집하야별위원십인을 택정하야식림수수(授受)의계약체결을 종료하고재단법인과지정운동에일층매진하리라더라(선천)

蔚山青盟設置 울산

청년동맹(蔚山青盟)에서는지난륙일오후 일시부터 동맹관에서김유성(金有星)군의사회로울산지부(蔚山支部)설치대회를개회하엿다는바 다음과가튼 임원선거와 토의가잇섯다더라(울산)

◇任員

委員長田錫佑 委員庶務朴龍鎬 經理金正釗 敎養朴志文 調查朴斗楠 社會金有星 體育朴奭潾 檢查金命準 權石男 韓基準

◇討議事項

一、敎養問題에關한件

一、支部費募集의件

一、會館管理에關한件

世中煙草耕作 廢止를命令

한사람이범죽하엿다고 전주민들의생도를막어

煙草組의苛酷處分

충북보은군마로면세중리(忠北報恩郡馬老面世中里)에서는삼년을동하야혹독한한재(旱災)가계속하엿섯스나 원래로 연초재배구역(煙草栽培區域)임으로곡은모다 권멸하여도 연초(煙草)의 재배에는별반영향이업서서그것으로 근근련명을 할다름이든바 금년에 이르자보은연초조합 (報恩煙草組合)으로부터 돌연히 금년 연초재배폐지명령 (今年煙草栽培廢止命令)을나려서 일반은 아모리하야도생도가망연하다는데이제그재배폐지를당한내용을탐문한바에의하면세중리신긔이부일조 (世中里新基二部一組)의조장정해익(鄭海益)씨와부장김정귀 (金正貴)씨의감독하에잇는김항교(金恒敎)는작년에김천(金泉)에서온어떤사람을자긔집에고인으로두엇든바그고인이나갈당시에렴하야마츰내고가(雇價)를지불할돈이업섯슴으로연초로대용하야주엇든바그것이이래발각이되어서권긔김모(金某)는소관주재소에서 무수히구타까지 당하엿고또삼십칠원삼륙전이란 벌금까지 내엿다는데 보은연초조합(報恩煙草組合)으로부터범죽자를내엇다고 재배폐지 명령을하엿다는바 그가혹한처벌에 잇서서는일반이매우분개한다더라(청산)

◇……平壤孤兒院全景

항은 긔보한바예정대로 륙일오후일시부터 청진련도교당 에서 개최하고 저반사항을 결의하엿다더라(청진)

◇新委員

委員長劉今鳳 候補委員長李春寶 委員金東熙 金東星

委員 黃東淑 成勳實 金蓮玉 姜貞愛 孫永和 張時貞 劉粉石 尹金玉 ▲候補委員 李月女 檢查委員李忠熙 朴姤粉 朴云淑 本部代議員 劉今鳳 金東星 金東熙 李春寶 姜貞愛 成錫贊 同候補 朴玉仁 李忠熙

◇討議事項

一、運動方針 一、會費問題 一、會館問題 一、勞働婦人獲得에關한件 一、借家人同盟促成에關한件 一、無產兒童保護의件 一、本部會館建築負擔의件 一、消費組合支持의件 一、早婚及賣買婚反對의件 一、迷信打破의件 一、園遊會開催의件 一、全國大會建議案作成의件

晋州電氣料一 減下키로決定

從前보다 一割五分減下

금월부터실시해

지난 일일 부터 실시될신주(晋州)전긔회사의 전등료금인하문제는 체신국에서 심의중이든바좌긔와여히 인가되어서 동지점에서 그대로 실행케되엇다더라

定額	新料金	値下額
十燭	八七	一五
十六燭	一、〇八	二二
二十四燭	一、三七	二八
三十二燭	一、六五	四〇
五十燭	二、二五	五五
一〇〇燭	三、四〇	九〇
從量燈		
一키로時의料金	二三	〇二
最低料金	五、〇六	九四

烏山衡平臨總 형평

사오산지부(衡平社烏山支部)에서는 지난칠일에 림시총회를열고다음과가티결의하엿다더라 (오산)

◇決議事項

一、支部費徵收의件

一、本部大會代議員選擧의件

一、本部大會建議案作成의件

◇任員

支部長金順根 庶務部千飛龍 經理部李在寬 調查部金石禍 敎養部千守甫 正衛部千飛龍

城津槿友大會

시국이불안하다는 리유로이차나 집회금지된 함북성진근우회 정긔대회는(咸北城津槿友支會定期大會)가지난륙일에 개최케되엇다더라

鍾城新幹支會 設置大會禁止

대회의결의안까지압수 一般은警察를非難

함북종성군내(咸北鍾城郡內)에서 가장교통이편리한상삼봉(上三峰)에서는신간회종성지회(鍾城支會)를설치하려고 오래전부터 준비에분망하엿섯는데 그동안삼십여명의 회원을 모집하엿슴으로 지난사일에 추후승인을 엇기로하고 설치대회를 게최하엿다가 금지를당한후 이사정을신간회함북도지회련합회 (新幹會咸北道聯合會)에 보고하엿든바 동련합회에서는 특파원김창권황룡택(金昌權黃龍澤)을파견하야 중외일보회령지국긔자장순명 (中外日報會寧支局記者張順明)동아일보회령지국긔자강수악 (東亞日報會寧支局記者

召集을同意

前事業引受外지

제이차로동의단체 永同以外七個所

조선청년총동맹 집회해금운동(朝鮮青年總同盟集會解禁運動)으로 경성청년동맹 (鏡城青年同盟)에서 전국군부동맹대표자대회소집 (全國郡府同盟代表者大會召集)을발의한후 그사업을 함북도련맹 (咸北道聯盟)에서인수하기로 한다함은 루루히보도한바어니와 동련맹(同聯盟)에서는 그간사무를 진행한다는바 동대회 동의단체를 케이차로발표한바에의하면 사월륙일 현재발표는 다음과갓다더라

第二次發表同意同盟

淸津青年同盟 安州青盟 求禮青盟 元山青盟 永興青盟 永同青盟 木浦青盟 義州青盟(以上八個青盟)

青總代表大會

류을 실문안주 소관상삼봉경찰관주재소(上三峰警察官駐在所)은 그부리를구탄하는동시에 특파원안에지압수하엿슴으로 대회결의 이금지횟한만아니라 동시에일방으로 당국에항의하는동시에일방으로 관주재소(上三峰警察官駐在所)주석죽하무장(主席竹下部長)은 서장의명녕이일체설치준비행위는 케지하라하엿고삼봉에는실업청년회(實業青年會)조긔회(早起會)등 단체가잇슴으로신간지회가 불필요하며일반인민도 요구하지안흠으로설치식힐수 업다는모호한리유로금지한다하며사오량일간은정사복순사십수명으로 철야경계하얏다더라(회령)

晋川青盟大會

지난삼월삼십일일에 개최할 예뎡이든 진주청년동맹 (晋州青年同盟)데삼회 정긔대회는 경찰의간섭으로 연긔하게되엿다 함은긔보와갓거니와 그후동대회 준비원

南道新幹支會巡講 講演會中止解散

지난팔일평양에서

평안남도신간회도련합회순회강연회(新幹會巡廻講演會)는 예정과가티 지난 팔일밤팔시부터 부내 백선행긔념관 (白善行紀念館)에서조만식 (曺晩植)씨사회로 시작하여 신간회의력사덕사명(新幹會의歷史的使命)이란연뎨(演題)하에 변사(辯士)김진국(金振國)씨의연설이잇섯고 「푸로」예술동맹원김효식(金孝植)군의독시(讀詩)가잇슨다음 내외정세와 신간회의당면임무 (內外情勢와新幹會의當面任務)라는연뎨로 박문희(朴文熹)씨가 강연을 시작하여세계정세와 조선정세의설명(說明)이잇나기전에림석경관 (臨席警官)이 몸서히중지를 명하게되어 청중들은 일시소동을일으키엇스나 무사히 열시십분에폐회하고 중시당년 연사는림석경관이 경찰서로다리고 갓스나 즉시 나왓스며 이다음순회강연지는 안주(安州)와 진남포 (鎭南浦)이라더라(평양)

馬山少盟大會 마산

마산소년동맹에서는 지나칠일오후 상무집행위원회를개최하고 좌긔사항을결의하엿다더라(마산)

一、定期大會召集의件

日時 來十三日下午八時 場所 馬山勞働夜學校

一、慶南道少聯에서召集하는少總大會를支持하자

一、罹災民救濟會組織의件 一、全國同盟代表大會의件 一、三總解禁의件 一、園遊會開催의件 一、盟員整理의件 一、執行委員選擧의件

◇任員

委員長金基泰 委員姜惠鎬 李新衡 趙鶴俊 申泰珉 宋武成 許龍伯 洪龍任 孫楫湘 李學來

一、檢查委員選擧의件

委員長姜濤永 委員朴源兒 金尙宇

一、道聯代議員 申泰珉 金尙宇 許龍伯 候補 姜惠鎬 宋武成

部姜惠鎬 洪龍住 體育部金泰見 少年部申泰珉 孫楫湘

平壤에孤兒院 財團法人認可

◇……지난이일부로 資金二萬五千圓

부모도업고 동생들도업는 불상한 어린아희들을위하야 대정십년 십월일일에창립된 평양고아원(平壤孤兒院)에서는여러가지곤난(困難)과 빈핍(貧乏)을 겪거가면서 사년전부터 이고아원의 완전한긔초를 만들기위하야 노력하든결과 지난이일부로재단법인 인가신청이허가되어 지금은든든한 재단법인이 되는동시에 좀더조흔건물을 신축하고 간이공장도 설치할뿐아니라 원아도 더모집하리라는데 이번재단법인이된 평양고아원(平壤孤兒院)의긔본자금은 이만사천오백원으로서 이자금만으로도 넉넉히고아원을 유지할수 잇지마는 아직미수금이 일만오천여원으로써 임의내기로 허락하신여러분은 속히보내주면 여러가지로 감사하겟다하며 현재동원대표는 박경석(朴經錫)씨이고 원감은 윤주일(尹柱逸)씨로 고아원을 위하야 밤낫으로노력한결과라하야 일반은만흔 긔대를한다더라(평양)

咸北記者同盟 慶興支部大會 웅긔서개최

함북긔자동맹경흥지부 (咸北記者同盟慶興支部)정긔대회를 중외일보 웅긔지국 (中外日報雄基支局)내에서지난 삼월이십일일 오후구시 부터박가경 方奎星 씨사회로 개회하고 림시 집행부로 의장에박규정씨서긔에안동철(安東澈)씨 가피선되어 일반사항을결의하얏다더라

◇執行委員

執行委員長崔昌俊 執行委員 金炳瑨 李熙潤 安東澈

◇討議事項

一、鄕民飯紹介의件

一、記者에關한件

一、設置大會案實現에關한件

一、豫算案通過에關한件

가마니檢査料 旱災民에겐免除

충주이외사군에서 十日부터實施

충청북도에 한재는 년래에남든 한해이엇는데 금번한해 민의편의를 돕기위하야 그구제책으로 청주(淸州)보은(報恩)옥천(沃川)영동(永同)충주(忠州)의한해 군에머하야 면장(面長)오개 민중명서를 가진사람에게 는가마니검사수수료를 면제 하기로 결정되어 십일부터 실행에착수 하리라하며 이로인하야 다소간 이라도편의를돕고저한다더라

禾 梁承觀 韓榮館 李昌善 韓元國 張鍾奎 崔承烈 盧秉昭 金融組合 洪益龍 三好各二圓(以下略)

金浦에賭博盛行

근일김포읍내(金浦邑內)에는 도박(賭博)이 매우성행함으로 일반은 경찰의 태도를 비난한다는바그들은 며개가 중류이상계급에잇는 소위신사도박단이라는 명칭을듯는자들로서 요사이도 련일 계속적으로 소위 비종내기노름이매우류행하는 모양이나표면으로는 담배내기라하지만은 그내용에잇서서는 수백원의현금이 왕래함으로 일반의물의가 놀로놉하가는중이라더라

平北女査經會 평북도회

지경녀도사경회는년례에의하야지난삼일부터십일까지일주일간선천읍내북례배당내에서개최되엿다더라(선천)

『滿洲서오는新聞 檢閱所設置』

安東縣驛에다가 불온신문이건너온다고

平北警察部에서

평북경찰부에서는 지난 일일부터안동역에 신문검열계를설치하고만주로 부터 조선내에들어오는약사십여 종의신문들을 검열한다는데 관동주와 조선과는취체법규도 다른고로취체관청도다른관계상 만주에서는 자유로긔재할사건도 조선내에서는 제한하거나 혹은게재금지를 하게되어잇슴에 불구하고 조선의금지사건이 긔재된신문이 만주로부터들어와여 취체에 동일을징해한다는 리유로 금회만주의신분을검열키로하엿다더라(안동현)

長淵樂隊同情

장연악대 (長淵樂隊) 는창립이래륙칠년동안에 장연사회에 만흔공헌이잇든중 채무로 인하야미구에해산의 비운에잇서 이들유감으로 생각하는 유지박언우(朴彦愚)외 사오인의발긔로 동정극(同情劇)을 주최하야 본사국후원으로 지난삼일사일 량일간을 상연하엿는데 특별히금번에는 읍내에거주하는 기생박채선외십여인이 출연하여공헌의대성향을 일우엇는데 금번에동정한이의씨명는 여좌하다더라(장연)

◇義捐者=金學淵五十圓 劉敬寬 吳成根 金大淳 朴命吉 長淵面職員一同 張翼奎各五圓 郡廳職員一同二十五圓 鄭昌萬 宋聖鳳 吳宗錫 文熙奎各三圓 朴禮奎 共昌商會 李今珠 春山旅館 林世漢 三友商會 信一自動車店 李珍

權友利原支會 群仙班設置

지난칠일에

함남리원자호에위치를둔근우회리원지회(槿友會利原支會)에서는 지난번에 리원읍반(邑班)을 설치한후 케이차로 지난칠일에 또군선반(群仙班)설치대회를당지천도교당에서 개최한바 오십여명의회원과 다수방청자로 대만원을일우엇는데정각인오후 한시에 지회특파(支會特派)인 최국렬(崔菊烈)씨사회로열리엇다더라(리원)

班長朴順伯 副班長尹仁淑 書記李聖國 同 姜聖淑 幹事李漢南 朴滿金 朴春姬 徐龍姬

經營難으로 東明校閉鎖

갑작이배울길을일흔 學童들은道路彷徨

함남갑산군운흥면중리 (甲山郡雲興面中里)에 위치를둔동명학원(東明學院)은 거금 오년전에 당지유지들이 설립하야 그동안 파란과곡절을 거듭하면서 빈약한긔본금으로 간신히 경영하야 부근농촌자제에게 문맹을 퇴치하든바 금년은 긔본금도부족할뿐외라 긔타수입이 업서도저히 경영키어려운 상태에 싸저배움에주린아동들은눈물을흘리면서 도로에서방황한다더라(혜산진)

晋州青年委員會

지난칠일오전열한시진주청년동맹 (晋州青年同盟)에서데일회집행위원회를열고 다음의각건을 토의결정하엿다더라(진주)

◇決議事項

一、園遊會件

日時 四月十七日 會費 三十錢 場所 川前里望景臺

一、常務執行委員會定期召集日 每週土曜日

一、執行委員會定期召集日 每月一、十五、兩日

一、部署配當의件

庶務部宋武成 財政部李學來 伯鏞顯 政文部趙鏞俊 許龍伯 迪組

香川校長特志 경북영주군

부석공립 보통학교장천의일(香川義一)씨는 동교일반 학부형을조대하야일금 오백원을 내노코이것으로써 어떠한사업을 경영하든지그리자(利子)로곤궁한생도의 학용품이라도 쓰도록해 달라함으로학부형측에서는감사하음을마지안는다더라(영주)

아원을 위하야 밤낫으로노력한결과라하야 일반은만흔 긔대를한다더라(평양)

花山學院曙光

안동교육계의경영으로 高等幼稚兩科增設

경북안동은 경북도내의 굴지하는대읍으로서 인구가 만명을산하게되고 모든도회적 시설이구비하나 한갓교육긔관은 빈약하야중학교는 물론 소학교로도공립보통학교 한곳밧게 업서서아동교육에 막대한 불편을늣기든바거금 칠년전 고운사에서자진하야안동에 사립보통 학교로보광학교(普光學校)를창설하자일반은고운사에 머하야 장래의긔대가자못만햇스나 무슨 리유인지우금사년전에 돌연 경영권을포긔함으로 보광학교는 존폐문제에이르러 할수업시 안동각방면인사가 그것을인수하야 이래사오성상을 실로비상한 난관을겪그면서 꾸준히무산 아동교양에힘써다함은 본지에 루차보도한바어니와 금년도부터는 그규모를일층 확장하야유치부 고등과까지증설하고 적극적으로 아동교육에 권력하려한다는데 중영단체인교육계의범위를넓혀각방면유력자를 망라하엿스나 원래학금보다두 반이나 증설하엿슴으로그경비 관출이 매우곤난하든바 당임교원 십여명이자진하야무보수로 교편을잡게 되엇스며 유치부보모로서 경성중앙보육학교출신을고빙하야지난오일에성대히개원식을하엿다더라

黃海道殷栗에 發疹染病猖獗

벌서병에걸린자가 近三十名이라고

황해도은률군남부면장암리만화리(殷栗郡南部面長岩里萬花里)에는 발진지부스 (發疹窒扶斯)환자가 어느듯 이십륙인이나발생되어 소관장련경찰서 에서는 소독반이 출동하야 소독하는중이며일방으로는 환자가 발생한집에는교통을차단하얏다더라 (장련)

忠北道棉收高 近二千萬斤

한해는식하여도면작만은되 前年보다二百萬斤增收

충청북도는작년에한해가심함에도불구하고 면화만은 해마다증수되는데 작년에 면화수확을보면 일천칠십오만근이상이 되며공동판매에 부친것이 이백팔십사만륙천오백오십칠근이엇고그가액은 사십삼만오천 사백사십륙원이며 판매된것은 경작된데비하면 약삼할가량된다하며 생산된 면화를금액으로 환산하면 실로 막대한금액인데 그수자들보면 일천륙백륙십오만 사천여원에 달하며 공동판매에부친것만하여도 재작년보다 백팔십만근이나 늘엇스며 금액으로사십륙만일천구백구십원이나 늘엇는데 충북에서 제일만히판매된곳이 옥천(沃川)의오십칠만팔천근을위시하야청주(淸州)사십칠만륙천근이며 제일적게팔린곳이진천(鎭川)의만사천근이라더라

知品普校問題로 面民大會開催

면민들로조직된 敎育會主催로

다년간숙제로나려오든영덕군지품면(盈德郡知品面)공립보통학교는 지금에인가를 어덧스나긔본금(基本金)문케로면민의물의가 다단하든바 지난오일하오두시경에동면사무소회의실에서면민대회(面民大會)를개최하고면장김형찬(金炯瓚)씨사회로긔본금에대한 장시간토의가 잇섯는데긔부금은 호세등급부과키로되어 동면일등에 사십오원륙십전과 최하로는 십삼등외지만부과키로되어 매호 팔십전으로원만히 해결되엇다는데 당일피선된위원은여좌하다더라(영덕)

◇委員

會長金炯瓚 副會長金廷鎬 總務權泰源 書記柳晟洙 評議員金世榮 金在烈 申基東 文德一 權寧浩外一人 幹事十八人(各洞區長) 顧問金炳澤 權原春吉

大邱婦人見學 時日變更

본보대구지국(本報大邱支局)주최부인견학단(婦人見學團)은지난사월칠일에 개최코저 하엿든바 아츰부터 돌연비가오기시작하야 부득이다음과가티 연긔하엿다는데단원(團員)은일측참하기를바란다더라(대구)

四月十一日(金曜) 午前九時上町軍人集會所로

咸興新幹大會 十二日로延期

사월칠일에 개최하려든 함흥신간지회 대회는 사정에의하야래십이일로연긔하엿다더라(함흥)

地方人事

▲劉昌漢氏(平北道評議員)五日新任人事次本報慈城支局來訪

▲洪淳卓氏(滿川公立普通學校訓導)同上滿川支局來訪

▲李道淳氏(滿川南面公立普通學校長事務取扱)新任人事次去七日本報支局來訪

▲姜龍會氏(同校訓導)同上

▲趙漢鳳氏(京畿道評議員)同上

▲高介昌氏(金泉公立普通學校訓導)新任人事次八日本報金泉支局來訪

▲山田彥一氏 同上

▲李炳浩氏(平南道評議員)新任人事次去九日本報平壤支局來訪

▲朴斗奎氏(朝鮮青年總同盟中央委員)七日水原經由午後發事로故鄕金堤에(水原)

004806

本支局員金和中君은事情에依하야解任하얏사오니愛讀諸位는照亮하소서
朝鮮日報安東縣支局白

本支局에서左와如히局員을任命하얏사오니愛讀諸位는照亮하소서
記者 尹 楪
朝鮮日報洪城支局白

本支局에서左와如히局員을任命하얏사오니愛讀諸位는照亮하소서
記者 邊甲松
記者 金昌允
記者 吳啓善
寫眞班記者 安一山
朝鮮日報吉州支局白

本支局에서左와如히局員을任命하얏사오니愛讀諸位는照亮하소서
總務兼記者 朴箕鍾
朝鮮日報泗川支局白

本支局에서左와如히局員을任命하얏사오니愛讀諸位는照亮하소서
記者 金益培
朝鮮日報西部支局白

本支에서左와如히局員을任命하얏사오니愛讀諸位는照亮하소서
記者 李泰善
朝鮮日報北青支局白

社告

大興濟寧支局長을左와如히變更하얏사오니愛讀者諸位는照亮하소서
支局長 宋容燮
朝鮮日報社白

本支局員李西玉君과成悅分局員李正淑君은事情에依하야解任하고左와如히任命하얏사오니愛讀諸位는照亮하소서
記者兼集金員 李相仁
朝鮮日報裡里支局白

本支局員姜錫吳君은事情에依하야解任하고左와如히任命하얏사오니愛讀諸位는照亮하소서
翰林駐在記者 吳大進
西歸浦駐在記者 高遠鍾
朝鮮日報濟州支局白

本支局에서左와如히分局을設置하얏사오니愛讀諸位는照亮하소서
分局名稱 上通分局
分局位置 咸興郡下岐川面上通里
分局長 魏楨燦
總務兼記者 蔡邈默
記者 韓在漸
朝鮮日報五老支局白

紅樓夢 (三)

洞雲 譯 夕影 畫

薄命女偏逢薄命郞(四)

우촌도듣고 한숨하면서

「이것도 역시그돌의팔자겟지! 그런일을맛나게되는것도우연한일이아니다 그러치않다면 이풍연이는 어째서하필영련이가마음에들엇스며 영련이는패자에게 이몃해동안 그런고생을당하고 겨우벗어날길을얻자 더욱다정한사람이라는데!과연그사람하고살게되면 그역좋은일이아니겟느냐!그런데하필또이런변이생겻느냐!설씨집이설사풍씨집보다 부귀하다 할지라도그위인을생각하면 자여첩이많흘것이오 음탕함이지나칠것이니 풍연이처럼한사람에게다만 정을두는것만은못할것이다 참꿈속같은연분이다 공교하게도 박명한남녀한쌍이맛난것이지! 참다른사람의이야기는할것없고자 이송사를 어떻게처결하여야 좋단말이냐」

「사또께서 권일에는 그렇게도 밝게결처하시든량반이오늘은어째서 의사를내지못하십니까 소인이듯사오니 사또께서 이골원님으로 승차하시기는 가씨댁과 왕씨댁의 힘이라하옵는데 이설씨집은 곳가씨댁과왕씨댁의친척이되온즉 사또께서나려가는돌에 배질하는격으로인정을쓰셔서 이사건을처단해버리시면 이다음에라도 가씨와왕씨두분을 뵈옵기가좋지않겟습니까」

「네말이 옳지않은것은 아니지마는 이것이인명관계가되는일이로구나 내가황상의은혜를입어 다시복직되엇으니 내힘을다하야 국은을갚아야할때에 어찌사정을돌아보아국법을어긴단말이냐 이건정말잠아못할일이다」

농인이우촌의말을듣고 어이없는듯이 웃으며

「사또말씀이야 웨옳으시겟습니까마는 그러나이세상에서는쓰지못할말씀입니다 넷사람의말이대장부는때를보아움즉인다고햇사오며 또말이길한것은좇아가고 흉한것은피하는이라야 군자가된다고하는말습은못들으섯습니까사또말씀대로한다면 조정에공을들이지못하실뿐만 아니오라 사또의몸까지도 보전못하실것이오니 재삼생각 하심이좋을까합니다」

우촌이한동안고개를 숙이고잇다가

「그럼 네말대로하면 어떻게해야되겟니」

「소인이 매우좋은방법하나를벌서생각해두엇습니다 래일공사하실때에 좌긔를성장히차리시고 문서를꾸미시며 구나장(拘拏狀)을내셔서 흉범을잡아오라고합시면 의례히잡아오지못할것입니다 그러면 원고가불복할것이아닙니까 그리면자연히 설씨집길가사람이나 노복몃사람을 잡아다가문초하게 될것이아닙니까 그러면소인은 남모르게은근히 주선을하야 그놈들로하여금 급한병으로죽엇다고 보고케하고 그외엔가돌과 지방(우리나라의 면장이나리장같은소임)에서 갈이다짐소지나 한장들이도록할것이오니 사또께서는 계(乩)를베풀고 신선을잘청하신다고 말씀을하시고 며칠후에다가는 계단(乩壇)을베풀어 놓으신뒤에 백성들더러 마음대로와서보라고하시고 사또께서말씀하시기를『계선(乩仙)이말하기를 죽은 풍연은 설반과거생에원수를 맷엇다가 지금낙다곳에서 맛나서 셈을다뒤는것인데 이제 설반이가 이름모를병을 얻어서앓는중에 풍연의혼에게 잡혀가게되어죽엇스니 그화단은 다설반이 말미암아일어난것이니』패자로말하면 패자만법대로처치하고 그외에는다조금도어제지말라고』햇다하십시오 그리면 소인은미리은근히 패자로하여금 사실대로 공초하도록 식이겟습니다 그럼게만되면 여러사람들도 계선이햇다는말과 패자가공초하는말과같은것을보고는 자연히의심이 없어질것입니다 그리고 풍씨집에장사비나주게하셧스면 그만입지오 설씨집에야 잇는것이돈이아닙니까일천량(은일천량)쯤이라도좋고 오백량이라도좋습지오 그게야그커사또께서처단하시기에 달렷습지오 그풍씨집에야 누구살뎃게갓가운사람이잇어서그렙니까 그거돈때문에그리는것입지오돈만잇으면 아무말없을것이니다 사또생각합시기에 이계교가어떳습니까」

「안됏다 안됏서 내가다시생각해보면 혹여러사람의입을틀어막을만한것이 잇을지도 모른다」

이와같이 두사람이의론하엿나

【註】무계(扶乩)는 우리나라에서 강필(降筆)한다는것과 비슷한것인데 그방법은 책상우에다가 가는모래를 은밑가루같은것을 얇게펴고 그우에붓을달아놓은뒤에 옛날에이름있는신선을 지목하야청하면 그신선이와서 글씨를써서모든일을 가리켜준다는것이니 한종류미신적인 법입니다

한글 綴字法講座 (九)

장지영

(마)샤셔쇼슈를 사서소수와같이 발음함은 매우잘못입니다 아무조록샤셔쇼슈의 본음대로발음하기를힘써야 옳습니다

【註】샤셔쇼슈를 본음대로 발음하자면 알에같이함이 좋습니다

샤•는 「시」와「아」를 한께이어서 아무조록 빠르게 합해서발음하면 샤의본음대로 나올것입니다

셔•는「시」와「어」를한께이어서 빠르게발음하면 그본음이 나게됩니다

쇼•는「시」와「오」를한께이어서 빠르게 발음하면 그본음이나게됩니다

슈•는「시」와「우」를한께이어서 빠르게 발음하면 그본음이나게됩니다

(바)자져죠쥬는 자저조주와같이 발음함은 매우잘못입니다 아무조록자져죠쥬의 본음대로발음하기를힘써야 옳습니다

【註】자져죠쥬를 본음대로 발음하자면 알에와같이함이 좋습니다

쟈•는「지」와「아」를 한께이어 빠르게 발음하면 쟈의본음을 내게됩니다

져•는「지」와「어」를 한께이어 빠르게 발음하면 그본음을내게됩니다

죠•는「지」와「오」를 한께이어 빠르게 발음하면 그본음을내게됩니다

쥬•는「지」와「우」를 한께이어 빠르게발음하면 그본음을 내게됩니다

(사)챠쳐쵸츄는 차처초추와같이 발음함은 매우잘못입니다 아무조록챠쳐쵸츄의 본음대로 발음하기를힘써야 옳습니다

【註】챠쳐쵸츄를 본음대로발음하자면 알에와같이함이좋습니다

챠•는「치」와「아」를 한께이어 빠르게 발음하면 그의본음을 내게됩니다

쳐•는「치」와「어」를 한께이어 빠르게 발음하면 그본음을 내게됩니다

쵸•는「치」와「오」를 한께이어 빠르게 발음하면 그본음을 내게됩니다

츄•는「치」와「우」를 한께이어 빠르게 발음하면 그의 본음을 내게됩니다

(아)라러로루를 말할적에 첫머리로발음하게될때에는 나너노누와같이 발음함은 잘못입니다 그 도본음대로 발음하도록힘써야 옳습니다

【註】라러로루를 본음대로 발음하자면 알에와같이함이좋습니다

라•는 「바라본다」라고 말할때에나는바 라의소리그대로

러•는「모러간다」라고 말할때에 나는바 러의소리그대로만 발음하면됩니다

로•는「바로본다」라고 말할때에 나는바 로의소리그대로

루•는「거루」라는 말을할때에 나는바 루의소리 그대로만 발음하면됩니다

【注意】라러로루를 발음하려할때에 나너노누로 말의첫머리로 발음하는이는 ㄹ소리와 ㄴ소리 다만야여요 힘써서는 ㄴ소리를 죽여없이하고 잘못입니다 유이로발음할도

나는일ㅅ군이다

金三達

나는 일ㅅ군이외다
나는 어떠의 일ㅅ군이외다
술표나 쉬호나 이떠를위해
눈오나 비오나
이떠를 이다리로
어떠에 곡갱이를 나려 할
나는 어떠의일ㅅ군이외다

×

지나간날에
나는 이김입는곡갱이로떠를
치며
오—나의일이 이다지도 웨

갈ㅅ것든고하고
날이 선곡갱이를 내들으든
나는 어떠의 일ㅅ군이엿섯
소이다

×

나는 오날도 래일도
어떠의사람을위해
우리의희편이잇슬때까지
피와눈물의귀록을
한페!지 또한페!지씩
지어볼 무거운짐진
나는 어떠의일ㅅ군이외다

『헤—겔』과 辯證法的唯物論 (二)

데보린
金亨俊譯

哲學

의歷史는 主로서 科學的思惟의發展史이다 第十世紀의 오랜歲月에 亘한人類思想의 發展의結果가 엇더한것인가를 自問할때에 우리는 이問題에對하여서는 아래와가티答客한다—卽「그結果는 發展의學說及思惟方法으로서의唯物論的辯證法이다」라고 唯物論은 한울로부터 나려온것이안이라 人類思想의發展의結果이며 科學과 哲學과 技術의歷史의合法的産物이다 唯物論的辯證法을 除外하고는 맑스主義는 생각할수업다 『맑스』와『엥겔스』가그『모든』학설을 建設함에

成功

하엿슴은 오즉그가그先行의哲學을單히拒否하지안코 그것을克服하고서 그것을土臺로하여 이루어노흔곳에잇다 맑스의方法이 社會科學의領域에잇서 그러한豐富한成果를 어덧다고하면 이方法은 지금의自然科學의領域에잇서 變革을이르킬것이다 이自然科學의領域에서도 今日까지 理論的思惟는 아즉도 形而上學의종(奴)노릇을하고잇다

『엥겔스』는 一八七八年에「經驗的自然科學은 서로背馳되지안는程度의 事實材料를 蓄積한것으로 各個의硏究領域에잇서는 그材料를 體系化하며 內面的關聯의見地로부터 그것은秩序짓는것이 무엇보담도 必要하다

同樣

으로 個個의認識의領域을 서로正當한關聯中에 引導하여드리는 것이 不可避의일로되엿다 그리하려면 自然科學은 그리하려 理論的領域에 드러가게된다 그리하야 이理論的領域에 잇서도經驗主義의方法은無力하게된다 여긔에서 그것을도아주는것은 理論的思惟뿐이다 그럼으로만 生得的性質이다 理論의思惟는 發展하며完成하지안흐면안된다 그곳에서는添附할것은 今日까지哲學史의研究以外에는 아무런手段도 存在하지안엇다는것이다」고썻다 哲學은 그發展의各各一定한 歷史的階段에잇서는 諸現象의 普遍的關聯의 一定한理解이다 個別的科學은

自然

의엇던斷面的部分의 然의 一定한部分을 硏究하는것이나 그러나哲學은 恒常全一體의普遍的關聯을 發見하기에 努力한다 近代의形而上學이 個個의理解로부터全一體의理解에의길을 閉塞하엿슴에 『헤—겔』哲學은 全一體의 普遍的關聯을 밝혀내기에努力하는 見地에서서 存在하여잇는것을 엿스니『엥겔스』는 十七世紀及十八世紀의形而上學에對한『헤—겔』哲學의優越點을 正히如上의點에서認定하엿다 希臘人은 自然을分解하며分析하기外에 나가지안하엿승으로 그들에게잇서는 自然을全體에잇서全一體로서 觀察한것이다 世界에잇서 諸現象의普遍的關聯은詳細히證明하지안엇다 卽希臘人에잇서는 普遍的關聯은直接的인直觀의結果이다 이點이希臘哲學에對한缺陷이다 그리하야

希臘

哲學은자연다른種類의世界觀에자리를讓步치안흐면안되게되엿다 그럼으로希臘哲學에對한『헤—겔』의모든形而上學에對한 哲學의優越點도如上의點에잇다 形而上學이希臘人에게對하야個個의細密한點에잇서正當하엿스나면 希臘人은形而上學에 對하야서는 全一體에잇서 正當한것이된다 『엥겔스』는 무엇보다도正當하게 形而上學中에도 人間의 思惟의 發展의必然的階段을看破하엿다 大抵諸現象의諸過程과 相互關聯을 理解하기爲하야는 諸對象을 理解하는것이 必要하며 또한個個의現象을理解하는것이必要함으로써이다 그러치만은 形而上學은

自然

을分解하는가운데서 硏究의究極的 綜合에까지 溯及치안엇승으로 依然히形而上學으로서 쯔치고말엇다 그러나 內面으로 希臘哲學에잇서는全一體—現象의普遍的關聯은直接的인直觀의結果로서 나타낫스며 全一體의分解를 仲介로하야 間接的理解의結果는나타나지안흔것이 希臘哲學이가진바缺陷이다 唯物論的辯證法은 歷史的及 論理的으로는『헤—겔』의辯證法에 直接으로連接하고잇는것이다 그리하야 唯物論的辯證法은『헤—겔』의辯證法의繼續이며 그것의發展이다 辯證法은人類思惟의全史의發展한結果이며

科學

과哲學과 實踐的創造의最高産物이다 『엥겔스』는 말하되 『辯證法은現代의自然科學에잇서는 正確한思惟形式이다 웨그런고하니 그것은 自然의普遍的關聯에잇서는—한개의硏究領域에의 推移에잇서는『아나로—그』이며 또한自然의中에생기는發展諸過程의說明方法임으로써이다』라고

『阿Q正傳』을읽고 (三)

丁來東

三、誤譯列擧

第一回分에서

第三段『……나의文章의着想으로부터말을하면……』 은그原文을보면 이러하다 『……但從我的文章着想……』

『그原文의』着想『는 『文章의着想』이아니요『나의文章으로서생각하여보면』이요 더 우리나라말답게하자면『나의文章을생각하여보면』이라고하야도조흘듯하다 勿論文章의修辭的方面을말한것이요 文章의着想』은부은 語學의方面으로보면 『着』字는動辭로보게될것이어서 우리나라말로하자면 생각『想』을하여보면』에該當할것이다

『第四段에』『…발을굴으고 춤을추면서 말하얏다 이것은커도매우생각이난다 (傍點은筆者가) 그의訂正表를보면『매우생각이난다는의譯』라고하엿다 나의뜻으로는『매우생각이난다』는든지 그리『생각이난다』는데 잇지안코 그것도커것도 안인데잇다 只今그原文을보면 『……便手舞足蹈說 這於他也很光釆』(傍點은筆者가)

上句의『手舞足蹈的說』도實相은 『춤을추고』발을굴리면서 말하는것은아니요『깃거서말하는것을形容』한것이나 이것은그리큰誤譯으로는볼수업고 나의말하려한곳은 그下句『這於他也很光釆』이다 이句를直譯을하여보면『이것이 그에게도 (阿Q)퍽영광이다』라는뜻이다 阿Q가姓이 趙哥라는것이 阿Q에게 퍽榮光이라는말인데 엇더한差誤로『이것은 커도매우 생각이난다』等얼토당토안케譯을 하엿는지알수가업다

第二回分에서

『第一段에』『너 어케趙哥다는姓을알엇느냐』

『第三段中』『그리고 또生年月日을 적은手帖가 잇는것도 남아잇지를 아니함으로……』

그原文은 『—文末嘗散過生日徵文的帖子—』

原文의뜻은 『只今것 生日에詩文을바들어定布한請託狀이업승으로……』이겟다 이것도勿論조흔譯은아니나意思는그러한意思다 곳內地서도 生活에餘裕가잇는사람은 生日이되면 그子孫이 『書畵詩文』을名人에게 밧는것가티『生日에『글을 지여달라고』微文』請하는 一定한形式이잇는편지(貼子)를各地各人에게보낸(散文, 곳떠리는 뜻)일이업승으로,라는말이다 貼子라는것은通信이住所姓名生年月日을적은『手貼』이아니요 結婚式이라든지 或은晩餐會를한다던지 一定한形式이잇는通知書 편지等을말한것이다 原文과白華氏의譯과는 아조판판이다

『어되어 그姓은알앗느냐?』이 譯을쓰면서 原文을보니 이것은確實不注意로 誤譯된것이아니요 譯者의中語程度가엇더한것을 表示하는것이며 實로이句를 아와가티理解하고엇더케前後가聯繫이되는지가 疑問이다 萬若中語를初學하는이가든면 물으거나와 多年譯叢을 물어오든이로는

『一想像以外』의誤譯이 요즘더많아지는다면 中國語를조금도몰은다고하여도 過言이아니겟다 그原文은 이러하다 『你怎麼會姓趙!』—你那里配姓趙!』

譯과比較를하여보면『你』는『너』 『怎麼』는『엇더케』 『會』는『알앗느냐』 『姓』는『姓』 『趙』는 『趙哥』다 그미데句를보면『那里』『어되서』『配』는亦是『알앗느냐』 라고譯하얏다 筆者가생각하건대 이『配』의뜻을 몰으기때문에

『一이 一句를一』全部엇말을한것갓다 『配』字는本來『資格이잇다』는意味로서 이種類의 어떠한말로든지 誤譯할수가잇는것이다 그原文의意思를 大畧말하자면 이러할것이다 『네가어떠케해서 姓이趙哥야겟느냐!네어위가姓이趙哥야!』 이것은 誤譯에도甚한誤譯이다

『一同第三段一』『……그 다』 도록 事物에떠는사람이것만은 벙벙하얏다 그러나結論으로부터 말을하면 陳獨秀가 錢玄同『新靑年』을편들어서 劉半農을 ……되것이다』 이말은 茂才의結論에依하야

『一第四段의一』『나의自…』 文으로보아서는阿Q의結論인지 茂才의結論인지 알수가 업고 …가아니오 …는말이다

原文 『我雖不知道是莫沒有, 還是沒有, 然而也再沒有別的方法了』 原文의뜻은『나는알수업는지 그치안하면 그사람이 調査를하지안하엿는지 알지못하기는하지마는 인제는다시다른方法이업다』

『一三人稱이一』하는行爲와一人稱이한것을混同하야 譯을하엿스니 原意와는딴판일것이勿論이다

朝鮮『푸로』藝盟과 『푸로』藝術運動 (六)

第一線인가第三線인가

宋駝麟

元來朝鮮의福本主義者가 福本主義를直譯하게된것은 決心업시 福本氏의理論이 新奇한 『쎈세이손』味가 잇기때문이엇는데 인제는 그『쎈세이손』味가徹底하게 日本에서도 克服되엇승으로 日本을模倣하는그들인만치 또다시福本主義를批判하여야할것임에도 不拘하고 참아批判揚棄를하지못한것은 勇敢한鬪士인 朝鮮福本主義者의 큰誤謬가아닐수업다 그러하고 그들이『레—닌』의『켜』以前에는 몰르고誤謬를犯하얏다고하드라도그『레—켜』以後에는 當然히揚棄하여야할것이엇다 또더구나 日本의福本氏自身及自己陣營에서도淸算한것입에랴!

…………◇…………

그러면 過去의福本主義追隨者는 그래서 이러한 그대로 自己批判力이생기엇나냐하면 그러치도안코 眞一에서가아니라 依然히日本의追隨하야 朝鮮福本主義를 淸算하엿슬것이아니냐?—하나 彼等은 公式的直譯的方向轉換論을 無解決대로 그냥누엇슬뿐인가 그러나어떠케解決되엇는지는 全然不明이다 또萬若 解決하얏다하드라도公式的인 그대로解決하얏슬것인 즉시금또다시 問題를삼도라도 우리는 이方向轉換論을 隨然히解決하야노하야할것이나

…………◇…………

한데 福本主義를 直譯할줄은알아도 日本에서와가티 淸算할줄은몰르는 우리公式主義者諸賢은 日本에서 淸算한福本主義를 直譯할때와는 딴판으로 인제는 日本의淸算에追隨를안키에 可否間公式主義에서 脫出한줄알앗드니 猥想과는딴판으로 全然그러치안흔모양이다

五

卽朝鮮의福本主義者들은 公式的方向轉換論은 問題만提出한대로 아모런解決도업시 그냥내버려두엇이 흘려바리고 또다시 日本의 달은問題를 直譯하기 시작하얏다 그러나 이는 藝術運動에 잇서는問題인만은 全體運動을 爲하야 多幸한일이다

…………◇…………

이것은 一九二七八年부터日本文壇全體에서가장論議되어오는問題이다 曰 形式과內容問題 曰 大衆藝術(特히文學)問題—等等

우리는 朝鮮의公式的 直譯主義者의 直譯的亂舞가 또다시始作되리라고 豫測하얏섯드니 果然 最近에와서 커皆흔 자생각한問題인것처럼 (其實은 直譯과模倣인것을) 이러니커러니 떠들어대기 비롯하얏다

…………◇…………

—하나 이것은 다만그것이우리에게 切實히必要되는것인限에서만이다 우리에게는 當처도안흔것을 남이부어라고하니까 나도한번 本떠보겟다고客觀的 社會情勢와 그原案의可否를 分析解剖할겸을도업시無批判하고 얼른直譯만해노흔지 模倣을해노코하는것은 아모리생각하야도 반가운일은못된다 그도 그原案이 提出論議된곳에서 決定的解決을 지흔後이면 그래도좀낫다 그러나 藝術의形式과內容問題 及大衆藝術問題가提出된日本에서도아즉까지 아모런解結이업시 지금도論議中입에도不拘하고 그것을얼른 直譯하고 模倣하야朝鮮에서도인케 이런것이 問題가되엇다고 鐵面皮의거짓말을거침업시吐하는一群—더욱이自稱『푸로』藝術家諸君은 넘우붓그러웁지도안흔가

故鄕을떠나면서

金炳昊

사리로세
조희쪼각 한장이면 아모데라도 내살림
가라면 가라는대로 구즌데나가야만 되는 이몸이로세
뜻안맛고 실흔사람의아래라도 머리를뭇숙이고 하라는대로 할수박게업네
이케 버고향에는 새봄이와서 꼿치피고 새가우네
내 아침일즉부터 저녁늣도록 일터에서 날마다 싸들든는지라
아직엇 어린아들의손을붓잡고 郊外에散步한적도 업섯다
뜻맛는 벗으로부터 山우에올라 鬱憤만가슴을 풀어노래도불러보앗네
이케나 옷명녕을바다 山中에도 지독한山谷으로 밥을볼차자가네
어린妻子를 남의집것방에다 울리어두고
뜻마자오고 가든벗의 씩씩하면서도 섭섭해하는얼굴들을 뒤에다두고
이맘고도 보드라운 봄하날아래를 쿵쿵거리는車를타고몰려가네
어린妻子의 한카치로 얼굴덥는 애처러운울뒤에다두고
동부들의 가쉬잘싸워다하는 흔드는帽子들을 남기어두고
외로운 未知의쌍과 사람들을차저 헐렁거리고 故鄕을떠나가네
……!一九三〇、四、四日에……

담한追憶 【短篇】

無名彈社 리산

K시장에 와글와글 설든악마구리가를 요란한소리도 차차사라지고 순회흥행단(巡廻興行團)의취군하는 군악소리도 이케는 뚝끗치고말엇다

내가강(姜)과 억개를 나란히하고무심이보정네 거리를지낼때 『금낙씨나오시엿습니까』하고 인사하는 사나히의 정다운소리가 귀맛헤갓가히 돌리엇다

『……』

거긔에는 내가친히아는오죽 고이모장수의얼굴이 낫타낫나 그가확실히 나를보고 인사함이틀림이엄섯다 그러나나는오죽 고개를숙이고 아모대답도 하지못하고 그앞을그대로 지나고말엇다 그것이나로서는 퍽도못난짓이엇스며 안리가운 일이엇다

그러나 나는도로혀 장(姜)의 일종 파민증(過敏症)이 또발작할것을 념려하엿다

『금낙씨! 금낙씨는 커—『야기이모』장수들다! 아시는구려? 머데발은돕가두하슈!』

과면 예칙한바와가티 강의센치멘탈한어조는 들리엇다

『예— 그『야기이모』 장수말삼애요? 한동리에 살든 사람이니까알지요』

나는그러케 주저하지안코 대답을하엿다 대답을하고 다시생각을하면 생각할사록 그의야담한생각이 떠올기시작하엿다

그것은 아즉도병든 아버지가 생존하여 게실때이엇다 보통학교의월사금도 주지못하야 퇴학을당하든 그해이른겨울이엇다 그동리 양디(陽地)바른 범바우맛헤서 그사나희는 현손수루마(荷車)에다튼 동(蔥)을바르고잇섯다 그떼마참 내가그압흘 지내라니까 그사나희는 반가히 나를불렀다

『여뵈요 미안하지만은 이등에굴씨좀써서 주시렵니까요?』

『나는 씀줄을 모르요』하고 나는 녀자이니만큼 그떼냉정히 거절을하엿섯다 그러나 그는다시애원하다십히

『그웨그러십니까 우리아가씨도 아시다십히 이두분동(杜門洞)이라기보다 사실가난방이들만모혀사는 동리에서 누가일본가나하나 배운사람이 잇습니까 당신은 일본가나쯤은 아시니까 좀써주서요 그일본가나를 이동에 『야, 키, 이, 모』라고 하는글자를 좀수고스럽지만은 쎠서주섯스면 뚝조켓는데요? 이것이 내영업상 쓰지아니하면아니될 간판이니까요』

사실 K시장에서 떨려나오는 사람들이 해마다 한나둘식늘어서혹은 토담집혹은 움집혹은어치로어린 집들이 십여호가됩엇다 그러나그들이 생존경쟁에서패북(敗北)을당하엿스나 눗대(傍)의 사람이니만큼 일본가나하나씀을 아는사람이 별로업섯다 그리하야나는 마지못해서 그사나희가 식히는대로 ヤキイモ 라고써준손으로 용기를다하야쎠주엇다 그사나희는 만족한듯이

『야—이만하면훌륭한데!』하고 다시한거름 물러서서 그글씨를한참바라보앗다 그리고는그사나희는나를보앗다

그것을 옹송그리고 봄안에어린 가슴을 진만족하여 하는양과 그의처사하는말에 더욱나는 부쓰러옹을이기지못하야 확근하는 두뺨을두손으로 가리고 다름질을처서집으로 도라갓섯다

그런뒤로 내가 ××공장에서 도라갈떼마다 그사나희는 하야『야기이모』구우마(藷)를잘쓴놈을 봉히단재로 K시장을항고드리왓다 그런떼마다 나는얼골을아니붉힐수업섯다 그사나희가 나를모른다 하드래도 어느떼나 가××공장에서 늣게도라올떼가 그는『야기이모를거리에서팔다 『이뜻뜻한고구마하나……』하고 금시에『야기이모』를버여주려고하엿다 그수한 내음새를 뒤로맛든며입안에 글성글성 고이는침을 몰걱생키고 부쓰러옴에 못익이어서그만 다라온일도 잇섯다 어느떼사람이 업는틈을 타서는김무럭무럭나는『야기이모』를헌신문지쪼각에다 똑싸서 억지로맥기기도하엿다

『금낙씨 금낙씨웨저러케떠리커요』

강의 퉁명스러운 소리가 압헤서들리엇다 맘작놀내어서 서너거름떠러진 새이를 다룸질쳐서따라섯다

그떼강의 두러운 검정철외투에는흰눈송이가 하나둘씩 작고가라안는것이 눈에희뭇희뭇 보이엇다

나는그것을볼떼 더욱어 억가멀고잇든그사나희의야기이모장수의생각이 다시떠몰랏다 ——끗——

新刊紹介

◇暴力(現代暴露文學選集)武田麟太郞著 定價三十錢 發行所東京市神田區表神保町十 天人社 振替東京五五二〇

◇朝鮮經濟雜誌(三月號)定價五十錢 發行所京城商業會議所

◇歸還(四月號)定價二十錢 發行所東京市麴町四ノ五歸還獲得同盟 振替東京七〇三八三

◇朝鮮地方行政(四月號)創刊百號紀念號定價五十錢發行所京城太平通二ノ四帝國地方行政學會朝鮮本部振替京城三二〇二

◇朝鮮鐵道協會會誌(四月號)定價五十錢發行所京城古市町四三朝鮮鐵道協會振替京城一一、〇三八

◇速記硏究(四月號)定價拾錢 發行所京都市上京區千本通鞍馬口上東入ル京都速記硏究所 振替大阪五五二六四

◇國民法律(四月號)定價拾五錢發行所東京市芝區二本榎一ノ四七國民法律社振替東京一六七六六

狂奔 【152】

廉想涉 作
中樂汕 畫

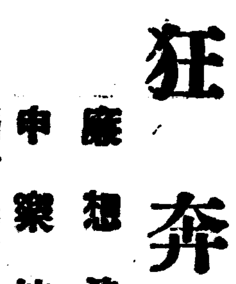

공판 (二)

정옥이로서는 중촌이에게 매하야 감사는하얏스나 애정을 늦기지는안햇다 젊고재치잇는 외국남자와 만나노는것이 자미는잇섯스나 속으로는 일본악단에서 활동해보겟다는 생각이 잔득드러안즌판이라 장래 조사에게더한테도와가려 오죽에 리용하리라는 야심이 잇섯든고로 팔방미인격으로 오죽 호감을 사겟다는 생각은잇섯다 그러타고 선생의애인에게 추파를 보내라고는아니하얏다 더구나 현정은아니라하야도정방이에게 홍박싸진뒤에는 다른남자에게 눈을또라는생각도 업섯고 또아모리 중촌이가미남자라하야도 정방이의 남성뎌미(男性的美)에매에이면 중촌이는 그다지마음을 끌으는것도아니엇다

그러나 중촌이는 조선녀자—조선귀생—조선녀학생이라는 일본의호색남자가 보통가지는 에쏘틱한 호긔심으로 정옥이를 노려본것은 벌서오래전일이나 정옥이의예술이라는것보다도 정옥이가 조선미인이라는데에만족하였던을초월한호긔심과애착이잇섯든것이다

눈치빠른 정옥이는이남자의 그러한야심을 모르는것이아니엇다

『조선에 갓슬때 무슨향이라든가하는 기생이 그커잇는지요? 역시 조선미인은 일본녀자에게서 볼수업는 동양덕미가 풍부해요 또한번 뚝가고십허요』

중촌이가 기생을보라 조선에 가고십다는듯이 가끔 이런소리를 할때마다 정옥이는자괴를 기생과 동등시하는거와가티 불쾌를늣겻다 그러나 그러면서도 이남자가 싫고다니는대로 쌀려다니엇다 음악회란음악회는 쑬론이요 데국호텔이니 연쏘홀이니 카페—니…… 사람모히는 번화한곳이란번화한곳에는 중촌이가 한사코 정옥이를 작반하랴하얏고 정옥이도 사양치는안핫다 간혹립초자와도 동행될때가잇지만동여만단일때가만핫다 중촌이로서는조선미인—유일한조선의미인청악가를요사이의그소위『스타—』로페리고 단인다는것이명예나되는듯이 쓸고다니엇고 정옥이는 악단사람들에게라도『일본유수한피아니스트』인중촌이와 친교를맷고지낸다는것이자랑거기도하야 뎌욕로서는 일종의 비굴한감정을늣기는때가만핫다 그리면서도 조선사람이요 나희어리고 아죽 존재가 분명치못한 무명청악가(無名聲樂家)이나만치 중촌이를 솔즉또자다니는것을 새정관계로 명예나어더볼까하는 더러운넘이라고 비웃지안흔까하야 불쾌와홍욕을늦기지안는것도아니엇다 그러나 역시심심하야서도 교제가 자저갓고 리유하라도 갓갓히하는수박게 업섯다 그러는동안에 립초자와가티 음악회를 열게되고 중촌이가 반주까지하야주게되어 음악단에서는 쓰러쓰러모히면 중촌이와・조선미인의 이약이가 차차 퍼지어갓든것이다 병련이가 음을 데리라 동경으로 갓슬때가 한참이소문으로 동경한구퉁이에서 떠들석할때이엇스나 원래 병련이의 얼빼아니엇다 이러한떼에 남녀관계라는것은 급속도로 소위려브씬트이 진개되는것이다 사상에서 떠돌면 자극이되어서 그을 쌔닷지못하얏다 가도 주의려한것이요 남의런남녀소문이 도리어 반감을 니르키게하야서도갈데까지 가고야말겟다는 자포자긔의 달뜬마음을 쓰리게하는수가 만흔것이다

그러나 정옥이는 이외한엇다 소문은귀에 안드러온다는듯이 뚝가튼덩도로 남자에게 더하야왓다 어느덩도 까지에 가서는 싹도라서고 싹도라서고하얏다 그것은 정조관념으로거나 정방이가 무서워서 그런것이 아니엇다 자긔에게대한 남자의태도가 조선기생을 만나보고 십허하는 그런단순한호긔심밧게아니되는 동안에는 마음을 주기도실커니와 남자가 얼마나 몸이달아오나? 그것을 구경하기가 자미도잇섯기때문이엇다

그러나 남자편은 이와반비례하얏다 소문이 쯤하가면 갈스록 자긔의뜻을 성공치못한다면 데면관계나 되는듯십히 생각하게되엇다 그리고 녀자가 자긔를 롱락하면 할스록 처음과가튼 유희긔분이 스러저갓다…… 여기에서 문뎨는 락착이낫다 그러나 일단락이 지어젓슬쌘이지 문뎨가 근본덕으로 해결된것은아니엇다 해결은커녕 문뎨가 이로부터 버러지게만되엇다

……문뎨가 더깁게 더크게 발면되랴함커 정옥이는 (아차차…넘어깁히드러갓고나!)하고 몸을 빼처내려고하얏다 그러자 마츰다행이 정방이가 감옥에서 나오고 뒤미처 병이낫다 여기에서 정옥이는 어차피에 잘되엇다 하는생각으로 봄이시작하고 동경을 툭쳐버리고 나려선것이어엇다

晚春의海邊

『藝術寫眞』 晚春의海邊

春季特作品 ○□△ —不日封切—

鐵人都

主演……羅雲奎 撮影……李明雨

圓方角社

豫告

懸賞映畵는無際板으로大勝利! 戀愛!冒險!笑殺!大脫線! 笑의大將篇! 見失치마시요!

幸運의星, 捲窩王, 아스탈드, 쎌카, 新아青春잔디크, 싱카폴, 키든카메라맨, 最後의警告, 最敬禮,

로이드危險大歡迎 全十二卷 그라이드씌락랜氏監督 하롤드로이드氏主演 바바라켄트孃

◇파라마운트社超特作 憧憬 全八卷 비리또부孃 主演

◇퍼스트내쇼낼 喜劇 全二卷

◇파라마운트社喜劇

四月八日(火)부터 大公開 實寫 다크라스의渡日 全篇 名優다크라스페아방스氏 其夫人메리픽포드夫人

朝鮮劇場 電話光一二八一

特別豫告 高級常設 團成社 (電話光九五九番)

適人都 코삭 바랑 안나카테니나 東洋의秘密 괴카테리

世界大戰 十卷 屍山血河—歐洲大戰의活歷史 —只今엇지發表된大戰映畵中最高의價値를가진藜然한大作

▲獨逸陸軍省決死의撮影 우파社特別編輯

文藝作品 판도라의箱子 十卷 부이스색룩스孃渡歐主演 大膽한性慾描寫新女性心理現代의尖端的斷面到如마다人氣의焦點된名篇

▲獨逸네로社(三〇年度超特作 파프스트氏監督 文藝웨데킨트氏原作新解釋

七時半始映 特別料金

四月七日부터二大巨編封切 春季超特別大興行

大常設 優美館 電話光三九五番

當四月十一日(金曜)부터特別大公開! TN映畵社特別大提供!

寶玉篇 榮譽의警官 鬼神退治 大全八卷

名篇 女辯護士 全八卷

名篇 戀의修羅城 全七卷

새ㅡ선ㅡ생ㅡ의ㅡ새ㅡ포ㅡ부 (5)

말로理論을느리기보다 배혼것을하나식實行으로

아즉은모두가어수선할뿐이야요

貞信女學校에就任한 金己順孃談

식당(食堂)에가섯다는 씨를 약삼십분간이나 기달렷다 혹시간을노칠가하여 응접실 문압에직히고잇노라니 식당을 통한층계우에 검은그림자ㅡ

무릅우 에서다붓거리는곤색운동복을입은그를볼때 긔자는직각적으로그가누구인것을알엇다

『귀중합습니다』하고닷자곳자로 내미는 명함을한손에바더쥐며『드러오시지요』하고 교무실문을연다 우선 사진한장을배혀주십시사하고청햇더니『선생님 엇덜가요?』하고 어려광비슷하게교무주임선생에게 시선을던진다 긔자는이에얼뜻시선을피하고 귀편을 바라보고잇노라니

『그러면 박히지요』하는 밝은

음성이 들린다『두분다』하는안심은갓고우선카메라를대엿다

『일본녀자 체육전문학교라지요?어떤인가요?』이야기는바로들어갓다

『비상넌이얘요본과니까』

『본래 체육엔취미를가지셧서요?』

『취미?소ㅡ네』 머리를씨웃하고 잠간생각하더니

『취미라기보다도 몸이약해서좀튼튼해지려고 시작햇습니다만…… 데모『만은』역시취미도잇섯겟지요』

『그럿치요? 아마취미도잇섯기시작햇겟지 네 아나다』하고 화제를 겻헤잇는동무에게로돌린다

『마ㅡ취미도잇섯고 몸때문에도 시작한게겟지요』눈을살작감으며 상긋웃는다 겨우

체육에 몸을던지게된 동긔가뚜렷하게되엇슴으로 또한마듸를던젓다

『글세요 아직처음나와노흔니까 무엇이무엇인지 엇지된세음인지를 도모지 모르겟습니다 그커 어수선한게 도모지엄두들 차릴수가잇서야지요 차차해보와야 이러구 커러구생각이날넌지요 여하튼 모든것이다남달리뒤떠러졋지만 더구나 데육가튼것은 말할수업서요 이제부터 일본서이 예까지배혼것을하나식하나식 다해보렵니다 지금은 아모것도 모르겟서요』흘너나오는말의표현으로도 씨의어수선한심리상태를잘짐작할수잇섯다

『그러면 훈련에대해선어떠케생각하십니까? 종래 그대로의 훈련입니까? 혹은 새로운엇던

방침이 게시지안흔지 오?』

『훈련?이러니 저러니하지만 전것에대해 도모지 엇더케햇스면 조켓다든지혹은 엇더케하겟다든지 하는것을 말하고십지안습니다』

우리가 하려고 하는일이라고어듸다 그러케 뜻과가티 됩니까? 그커아모말도 안할 작정이야요 손을 움들며 열심으로말슴하시는씨의주장은아마도누간첨수의신모양이엿다 긔자의 마지막말에 『고맙습니다 모두다 그커압호로해나보지요』 몸은쌕엔역시쾌할한우슴이 흘렷다 어듸까지나 활동적인 밝은감을주는 아름다운선생이엿다

씨는 경성출생으로 진명녀자보통과 동고등과를 졸업한후동경에잇는일본녀자체육전문학교(日本女子體育專門學校)본과를졸업하엿다 한다

(사진은김긔순양)

입덧이심하면 정신이상이된다

보통달이지나면나으나 심하면치료를바더야해

일반으로케일만허임신하기쉬운것은 사오월경입니다 (맛아서첫녀름철 누러 입덧때문에 고통하는이가 만케됩니다 흑입덧이아조안나는이도잇스나 대개는조금식이라도 헛구역이나고현긔증이나며 흑은토하기도 합니다

증세로는 매개공복시에 구역이나는것임으로 아츰일어날때에 제일심하며 조반을먹고나면 별로 관계치안케됩니다 또정심때쯤되면 다시 구역이납니다심할때에는 하로종일구역이 날때도잇스며 토할때도 잇습니다더심하면 식욕이감퇴하여지고

늘구역이 나며나종에는 위액 담즙가튼것도 토하는일이잇습니다 이러케심할때는 이것을그저버려두면 나종에는 컨컨여위어가며식욕이업서지고몸이 수분이업서커 말러싸지게됩니다 통계로보면 처음임신하는부인들보다도 여러번째 임신하는부인들이 더입덧이 만습니다만 한사람에대해보면 처음임신할때에는 대단히 심하든것이다음임신할때에는 극히경하게되는일이잇스며 또이와반대로 처음임신하엿슬때에는아모러치고안튼이가 다음임신할때에는 대단히고통하는일도 잇슴으로 대체로는말하기어렵습니다 입덧은임신에의례히 나는것임으로도 대개얼마만큼지내면 저대로 나어버리는것입니다다만 혹시

여러달을 지내도낫지안는치료를바더야하는일이잇습니다 경하면 몸은 병실을옴지나서곳낫는것입니다만 음식물을 될수잇는대로 자긔의 조화하는것을 조금식 자조먹는것이좃습니다 자양이잇는것이라고 자긔의조아하지안는것을 먹는것은 도리혀조치안어 이로인하여 구토를하게되는일까지잇습니다 또아츰에 구역을하는사람은 잠이깨면 자리에서 일어나기전에죽이나 소화잘되는 과자가튼것을조금먹으면 별일업시 지내게됩니다 더욱음식은 할수잇는대로함수탄소(含水炭素)가만흔과자감자 고구마 채소 비타민B가만흔보리밥가튼것을먹는것이대단히좃습니다 또회충이잇서 입덧을 더나게하는수도 잇슴으로

대변을 검사하여 **보는것이** 좃습니다 어떤한 주의를하면서도 낫지안을때에는 의사에게 한번보여보는것이필요합니다 의사는 여러가지주사와자양관장(滋養灌腸)등을써씨주사등으로로 낫지안코 치료합니다만 이것으로도 낫지안코 모체가위험하게될때에는 할수업시 인공류산을 식혀야합니다 더욱주의할것은 입덧이 거의나을때가되어서 심하면 정신에이상이생기어 외식이몽롱해지는일이 잇습니다 또도리혀 식욕이왕성하여저 무엇이든지 함부로먹으려고합니다만 이것은 극히랄긔의현상으로 모체의생명이 위험한것을 증명하는것임으로 이때에식욕이 회복되엇다고 안심해서는 안됩니다

世界婦人巡視 (一)

이사진은『리드비아』부인의농사짓는광경(상) 과밧갓나단닐때에차리고 나선자래(하)입니다『리드비아』란로농로서아 련방(勞農露西亞聯邦)의하나로근래에새로된조고만나라입니다

피부위생

무서운면창은 생명을쌔앗는다

그증세와치료법

녯날부터면창(面瘡)이라하면위험한 것이라고 생각해왓슴니다 사실어떤때는 생명을쌔앗는무서운 일까지잇습니다 그러면면창이라하는 병은 어떤것인가?수만흔

병원균 중에대체로포도상구균(葡萄狀球菌)련쇄상구균(連鎖狀球菌)이란두가지균이 피부에부터헐구녕과 땀구녕등에 드러가거긔서 곰게되는것입니다 넘하서헐이나는곳이나그밧게어떤곳에든지발수잇는 것입니다 그러나면창이라는 것은흔히 얼골에나는것입니다 얼뜻생각하기에는심상한것 가트나 사실웨그런케무서운 병인가? 본래얼골에는살결속에 림파관과 혈액이특별히 만흠으로 병이나면그컨하는힘이 신체의 다른곳보다 비교적심함으로 거긔 늘여잇는

정맥판 을통해뇌안에도잡게컨염되어뇌막염과 가튼무서운 병을유인하는 까닭입니다 (맛하서물론처음부터 이런병에 걸리지아토록하는것이 제일 필요합니다그예방법으로는 무엇보다도 피부를깨끗이하는 것이제일 입니다레들들면 얼골이프른 이는얼골을잘씨슨후 크림을 발라두며좀상처가 잇든지 혹은여드름이잇는이는 불결한손톱이나 긔구로함부로 쫘내지말고 적당히처치해야됩니다

만약면창이 낫슬때는 할수잇는대로이야기를 피하고 음식은죽과가티 부드러운것을택하여 입을놀직이지안토록 하는것이 조흠니다 직접난곳에는 그주위에옥도정긔로 살균한후 이십파ㅡ센트의익디올ㅡ 와세링이나 일파ㅡ센트버외의

히노졸 ㅡ와세링을발르고거ㅡ제가튼깨끗한 현겁을 덥허둡니다이것을하로 한번식밧구는 것이조흐며결코 눌러서는아됩니다 이삼일지나 병세가 여진하면열또도더하고 체온이놉하지며 오한이날때에는 할수업시 곳외과의사의치료를 바더야합니다 병원에서는 병에싸하 혹은째기도하며환자의 혈액을 환부주위에주사하기도하며 또엑스 광선을쏘이기도 합니다 단지면창만아니라 다른피부병이 낫슬때도혹당뇨병이나 소화하기에 만성병이잇는 일이잇슴으로 그러한때는물론그근본인 병을치료 해야합니다

歐洲映畵鑑賞會

『판도라의箱子』와『歐洲大戰』

목하시내수은동 단성사에서 상연중에잇는 구주영화『판도라의상자』와『세계대전』(十卷)의두가지는 신삼회까지상일간면괴물 하는동시에 어번에새로조직된 구미영화감상회 주최하에 심각참신한 구라파영화의진수가를 널리소개하는 의미로본지별란에박는 할인권을가지고 가시는이에게는 각등반액에할인하기로 되엇다 고한다

中央幼稚園主催 音樂舞踊會

十一日밤公會堂에서 本報讀者는優待한다

어미보도한바 어니와 시내중앙유치원(中央幼稚園)주최와 본사학예부후원의 음악무용(音樂舞踊)회는 십일일 오후널곱시반부터 시내장곡천정(長谷川町) 공회당에서개최한다는데일류악사의 출연과최승희(崔承喜)양의 무용등실로흥미가잇스리라는데 미리부터 입장권을산이들이만허서 일층입석 치안흐면 혼잡을이루리라 하는고로 아모조록 시간전에 입장하기를 바란다더라 (독자우대권은본란에잇)

◇로이드의危險歡迎 구일밤부터시내인사동(仁寺洞)조선극장(朝鮮劇場)에서상영중

童謠

바람갑이 李椿學

우리동생 귀동이
작란꾸럭이
바람갑이 몰리며
잘도노라요

×

동그라코 네귀난
조희바람갑
몰롤몰롤 돌리면서
잘도놀아요

×

돌아라 돌아라
잘도돌아라
애들이 욕심나서
빼아서갈나

×

빨니빨리 쉬지말고
어서몰아라
바람갑이 노래하며
잘도노라요

배뚱뚱이 同人

우리아기 배뚱뚱이
뚱뚱보사리
뚱기뚱기 건는것
우숩습니다

×

배뚱뚱이 배뚱뚱이
동리애들게
날마다 날마다
놀림밧지만
그래도 우리아기
좃타는듯이
뚱기뚱기 것는것
우숩습니다

달넷풀색씨 成川 金栩岸

우리누나만들어준
달넷풀색시
새ㅡ팔안고혼색시
달넷풀색시

×

숫대에석거머리언중
달넷풀색시
련사줄가빗사울가
달넷풀색시

휘파람쟁이 同人

우리옵바멋쟁이
휘파람쟁이
언제든지휘ㅡ휘
휘파람쟁이

◇

우리옵바휘파람
멋업시불다
엄마한테욕먹곤
헐헐울지요

개고리 宋昌一

논두렁에 개고리야 장운웨엿나
한겨울의 지리한삼 시방웨엿나

×

번뇌번뇌 동근눈을 굴려보아라
공중에는 종달새가 봄노래하고

×

강남갓든 제비에도 엘리달리며
문허진터 새집짓기 꽉도밧부다

×

개고리야 개고리야 장운웨엿나
영속에서 어서어서 뛰여나거라

×

공중에선 종달새가 노래하는데
영우에선 네가네가 노래해야지

아이보시는 한머니의노래 朴承杰

말탄놈도 건들건들
소탄놈도 건들건들
서울가서 급제하면
말정마는 내가들지

×

이라마라 썰렁썰렁
우리애기 서울간다
장원급제 과거하면
말정마는 내가들지

×

정사낫네 정사낫네
우리애기 정사낫네
서울가서 급제하면
말정마는 내가들시

라듸오(十一日)

午前十時三十分氣象槪況、各地天氣實況▲同十一時○分料理製法『해삼탕』日用品價格▲正午時報、뉴ㅡ쓰

午後○時三十分라듸오學校▲同二時十五分家庭講座▲同三時四十五分뉴ㅡ쓰▲同五時三十分朝鮮語講座 ▲同六時○分兒童時間▲同六時三十分 朝鮮音律▲뉴ㅡ쓰▲同七時二十五分講演未定▲同八時○分吹奏樂 ▲同九時○分通俗講談(東京)▲翌日順序發表、氣象槪況、各地天氣實況、時報、保健體操

映畵와演藝

映畵俳優의扮裝術에對하야 (一)

金承一 寄

扮裝術은 俳優에게가장어려운技術이다

正確한扮裝은 觀客에게眞正한性格을보여줄뿐아니라 俳優그自身에게잇서도 役의性格을正確하게살리는것이다

사람의顏面에個性이잇는것과가티이扮裝에도個性이잇다 이러한外닭에 한사람의俳優가 二役을할수잇는것이다 다시말하면A場面의扮裝과B場面의扮裝이달르면 觀客의鑑賞도달러지는것이다 이러한外닭에俳優는扮裝에心理를잘了解함이必要하잇다 卽役의性格을表現하라면하나의脚本、또는俳優의扮裝하는人物의性格을硏究하지안어서는안된다 性格이란 다만外貌의類似가아니요 그人物의性格을彷彿케하지아니하면안된다 그人物의性格을充分히알기爲하여서는恒常生理的으로나心理學的으로硏究를할에하지만어서는안된다 이와가티硏究해서어든錯覺을또다시解剖學的原理에依하야扮裝하여야한다

×

赤黑褐色等은非常히感光度가急하고 撮影하여보면黑色으로變한다 이러한外닭에俳優는自己顏色과顏料의調和를생각하고扮裝하여야한다 우리『素人』이생각할때赤色의顏面을가진俳優는背白色의顏面을가진俳優보담顏料를엿게使用하리라고생각하겟스나 그러나이것은反對의事實을낫는나 그럼으로본색의調合의決定은撮影後寫眞을보는것이唯一한方法일것이다

俳優가엇더한理由에서眼下에그림자를그리는가?

만약그와가티扮裝하지아니하면白色의顏面에 눈의輪廓을잘알수가업다 또上瞼에眉墨을쓰면눈이크고깁허보인다고하는것과가티이扮裝을硏究하는것은演技를硏究할때와가티愼重히硏究하지안어서는아니된다 俳優가自己가맛는役을살니고죽이는것은第一扮裝如何에달녓다는것이다

만약俳優가各國에人物에扮裝한다고할때英國人은 키가크고片目鏡으로目標로한다든가 佛蘭西人은口鬚와顎鬚 獨逸人은圓顏와 目鏡이特色이라고 할것이다 勿論英國人에게도希臘人의얼골과가튼사람이잇고 佛蘭西人도『스칸듸나비아人』과가튼사람이잇다 그러나본가치밋는이觀客에게 實感을준다고한다

어와가티 扮裝의方法은 枚擧할수가업시 만타 다만우리는扮裝에對하야 非常한注意를하고硏究하여야할것이다 첫재注意할것은 扮裝의第一課다 엇던俳優는밥하기을 男俳優는顏上으로부터내려하고 女俳優는顏下로부터올려한다고난다 그러나演劇扮裝은 항용코(鼻)로부터始作한다 일홍흡혼『세실프렝드』는映畵俳優의扮裝의中心인코로始作하자고하엿다 顏面의中心인코로부터 始作하는것이 特히朝鮮俳優에게는 조흐리라고생각한다 扮裝은무엇보다始作이重大하다 如何히熟練한俳優래도 첫着手가틀리면그사람의劇的效果가업다 다유在意할것은엇더한扮裝이래도(映畵演劇이함에) 魅力을이커서는안니된다

그러면 經驗이업는사람을爲하야簡單히簡單한化粧品數種과 斯界에有名한사람들의 扮裝에對한 意見을紹介코저한다

쿨드크림一鑵 自己顏色에適當한『쓰리스페인트』一本 眉墨一鏟 眉筆一本 口紅一個 粉白粉一個 粉白粉솔一個鏡二個 小刷毛一個 手巾三本 그밧게빗(櫛)과솜이며 粉裝箱等이必要하다以上의 것만가지면처음硏究하는사람에게는넉넉하리라고생각한다粉裝品은『東京淺草百助商店』에서팔고잇다

日時 十一日夜七時半 所場 長谷川町公會堂
中央幼稚園主催 音樂舞踊會
朝鮮日報讀者優待券 一人一枚
料金割引 一圓二十錢ㅅ十錢 學生四十錢

日時 四月十日부터十三日까지 所場 團成社
本報讀者優待券 三人一枚
物行興 판도라의箱子、世界大戰
料金割引 上階大人四十錢 小人二十錢 下階大人二十錢 小人十五錢

少年小說 病死 (一)

北星 鎬作 R生畫

『아모리 더러운세상일시라도 우리어린이 세게에잇서서는 경제적불평등이란 업서야 할것이다 이경제적불평등으로 팔미암아어린나는 가지가지의 불행은이나라건로에 더커엇는 수만흔어린령(靈)들의 엄도등은 얼마나커해커고잇는지?』

덕성(德成)이는 이와가티 혼잣말로 중얼거리며 하박눈쓰다지는거리로 묵어운거름을 옴기고잇섯다 눈은어건히 쓰칠바늘을랏다 기나긴한울질 지리도하엿다는듯이 아모데나 펄펄펄적주저안첫나 그리하여살기에밧분사람들의 발자옥밋헤 흔적도업시짓밟히고 마는것이엿다 이러케피곤한몸동이를 쉬일사이도 업시무참히도 사람들 발사옥밋헤서사라저 버리고마는 순백한눈을묵묵히 바라볼때 덕성이는라척한생(生)의험로(險路)에서나(幽)를악물고 싸와나가다가 마츰내는 긔진맥진하여 병상에서신음하게된 성(聖)된 어머님의애처러운형상이 눈압헤떠올랏나

『엇커면 조흘가!약한첩사올돈조차업는 나로서 어머님의병세는점점더 하여만가니!』덕성이의가슴속에는 식검은 납덩이가궁구러나리는 듯한 묵어운눌안파아울러 비분의불길이 용소슴첫다 덕성이는 일즉이부친을리별한 열여덜의 소년이다그리하야 『애비업는자식』애비업는자식』하는만남는동무들의조롱도조롱이려니와 더욱이 가세가빈한한때문에 동모들의 구박이자심하엿다 그러나 그에게는다행히도 인자하신 어머님의사랑이잇섯다

『이애 덕성아!울지마라그까짓못된아희들한테 욕좀먹고 쉬우는약한 사내자식이 어듸잇니 우리도좀더 큰일에 울고싸와도좀더큰일에 싸와야지! 옹!덕성아!』

어느덧성이가동리(洞里)에잇는잡자식들한테 학대밧고 눈거울며도라올때마다 그의 인자하신어머니가훈계하는말슴이엿다

그러나요즘은덕성이를사랑하여주시든어머님조차몹쓸병마에몸커누시게되엇다날이가고달이지날사록그병세는컨컨더하여컷다 그리하여덕성이는 잇는정성을다하여 자긔에게는 업서못할위에한 어머님의 간병으로날을보내엇다 그러나 약한첩커보지못하고 미음한그릇 커대로잘쑤어보지못하는 형세라 엇지낫기를바랄수잇섯스랴!

그래 덕성이는 시원한과실이라도 어컨하려하엿스나 그에게는 돈!돈이업섯든것은 물론이요 본시빈한한집소년이라 그만한동정을구할 친한동무도 업섯다

그리하여 덕성이는 오는안나올의 노력도헛된수고로 도라가고말엇다 덕성이로서는어느덩도와지 리해가잇다고 생각되는메메몽부를차자 동정을 구햇스나모다 허사엿다

『하는수 업는일이다』

덕성이는 속마음으로 이러케생각하며 또다시빈손을들고 집으로향하여 거름을 밧비하엿다

『二』

덕성이는 방문을열고 조심조심히 어머님엽까지가서 귀옥히숨흔벗을뒤워가며

『어머님!』하고불럿다

『좀 차도가게신가요?』

『옹!좀그만하고 잇는모양이다』

병상에 누신어머니는 괴운납는입을열어 나직한목소리로 대답하고 또다시가늘게 말을니엇다

『너 얼마나 치웁겟니?아직까지경옷을입고잇스니…… 커것봐라!바람이휙휙부는 구나 아마 눈보라가치나보구나?……』

『아니올시다 커아워……하지만 벌서삼사 일동안이나음식이라고는 도모지잡숫지 못하시는 어머님이야 오작이나하시겟습니까?』

덕성이는 창백한어머님의 얼굴을 드려다보며 눈물커운목소리로 말을마첫다

『이애 덕성아!나는 임의병에걸려서 성한사람구실을못하니 말할여지도업다만은자식이라고하나 둔너를 남의집아희들가치……』

말을채 맛치지도못하는 어머니의눈에든 어느듯눈물이 아롱컷다 그러나 그의어머니는 홍분된가슴을 눌리가며 덕성이에게그무엇을 아르켜구려 눈뜻한또박또박구절마다힘을주어 또다시말을니엇다

朝鮮五百年史

李哲(白雲)著

第一輯內容目次 第二輯內容目次

定價 八十錢

總發行所 東洋書院

東京・蒲田 日本自動車學校

警視廳同樣試驗場에서練習할學習로申込次第學則案內書(百餘頁)와本校生警視廳最近合格表送呈

東洋唯一의理想的設備와實習을보라新포ㅡ드、新스타ㅡ、新시보레ㅡ、익쓰데우만드부로로트스其他練習車各種多數、夜間及校外通信敎授도잇다

如斯人은必히試하라

◇主効要記

○청종、유종、근매、안데와 ○항종과 당종에 ○탁거리、나력과 ○련주창、은종에 ○임이와、어열진데 ○닷처서、진데와 ○당종으로 곱니는데 ○습송、래독、화상 ○그외일절부스럼종독에 이며아무리종종에 한효험보옵니다

◎特約販賣志願人士는至急通寄하시오

平壤府府港町九十四番地(元中城)

唐草乾材 洋藥各種 賣藥製造 八十餘種

中城韓藥局本舖

主任 韓二煜

電話一四七八番 振替京城一〇〇八七番

登錄商標 韓氏膏

◎試用分無料進呈!!

중성한약국건흔약

三千餘里大阪 京城에電話

여보여보ㅣ거긔는일본대판입니까 비네ㅣ여긔는경성안국동이올시다

世界最長距離電話

定期航空路의開設에依하야東京京城間은 一日의旅程으로短縮되엇는데이보다도더욱『스피ㅣ드』時代에相適한말이잇다 그것은今年一月에實施되엿던福岡、嚴原間의電話聯絡이 다시釜山까지延長되어 釜山과京城과의間의路線으로接續식히는同時에 日本內地側의大阪、福岡其他와直接聯絡하야 大阪과京城과의間에直通電話의途가열리게된것이다 遞信省에서는日本內地와朝鮮間의通信、交通關係가密接하게됨에鑑하야昭和五年度에工費約七十萬圓을投하야 嚴原釜山間에電話用의海底케ㅣ블을敷設하야大阪、京城間、福岡、釜山間、嚴原釜山間에直通電話線을各各一回線을設하기로決定한것이다 이에딸아來年이맘때에는 다만大阪과京城과의間에서通話가될뿐더러大阪을中繼로東京과京城間에通話가될것이다

此는朝鮮과日本內地와가政治的、經濟的、社會的關係가 密接하기때문에 國家的計劃으로뿐아니라 大阪、京城間直通電話線은實로八百六十哩의 長遠한距離로보아 巴里、伯林間國際電話線의七百五十哩보다도훨신長하며 世界電話網中에잇서서도有數한長距離通線이라고하야도過言이아니다

보건대 市外電話가東京、橫濱間에만 처음施行된것은 明治二十三年이요 그것이不遠에는北海道와日本內地와의電話聯絡東京、神戶케ㅣ블完成等電話事業의進步는 現著하나日本內地와朝鮮間에有線電話의通話連絡은此가嚆矢이라 此電話線은福岡、嚴原間이約六十哩、嚴原釜山間約五十一哩合計約百十一哩로서 吉林、函館間約三十五哩에比하야훨신長하다

日本에서最初로海底케ㅣ블이明治三十三年關門海峽에敷設된事를回顧하면 此亦海底케ㅣ블技術上重大한進步이고 從此長遠한大阪、京城間의通話를 可能케하기에有力하게된것은 減衰한電流를强補하는通話中繼機로서此는嚴島、福岡、嚴原、釜山等地에裝置될터이라더라

新發明斫刀들고 (上)

今春卒業生에게보냄

李贊熙

文明한나라에잇서서는國民生活에必要한것을發明하고製造함에個人의힘이不足할때에는 政府에서後援하야주고그社會가붓드러助長하야주지마는 섭섭하나마朝鮮에잇서서朝鮮사람으로는兩者가다冷情沒理解無力한것이마음과몸과 物質을犧牲하야經營하는사람에게가장쎄가압프고會쓴생각을가지게하는苦痛의其五이다 以上은過去一年間實社會에서어든바 暗黑面을略記함이요 實事業을經營하는中에새것을發明하야 自己의손을대여不完全한것을改良하야 完全無缺한것을맨드러노흠이 가장愉快한것의一이오 機械를만들어注文한사람에게보내면 처음보는機械라거것으로구든粟草가일어질外하는疑心으로 鐵道便에서物品을찾지도안코돌려보낸것을後日親히와서說明을듯고自己손으로써보고現金을내이고사갈뿐아니라自己地方에宣傳하기爲하야專賣特約店까지契約하고가는것을볼때에생기는快하고즐거움이그二요機械를보는사람마다感歎하는것과畜産國이요農業國인朝鮮에잇서서그絶對의必需品이우리의머리와 우리의손으로改良되는것을생각할때에 나는快感이 그즐거운것의三이요 全朝鮮內에만이것을販付하라도적드라도 約五十萬輛는가커야될것과 특히日本과支那大陸을相對로한다면 그事業이너머도斷絶안것과이事業으로 말매암아職業難이甚한이때에 數千人에게라도職業을 줄수잇는것이그快함에쎄어요 이러한實際生活에精神을 使用하는가운데每日使用하는燃料는 그熱이한번가마에부드치고 發散이되는것을保管하야그熱을 利用한다면自來의消費하든 燃料의約三倍는節約할수잇는것을 생각하야 오래동안생각한結果新考案으로特許局에 提出하엿든것이 지난正月二十三日로 新案公告가되엇스니 全民族全人類를爲하야 즐거워할것이그快함의五이요 무엇이나生覺하기를쉿치지안는다면 누구나發明家가될수잇겟다는自信을 가지게됨이그快함의六이요 自己의責任을생각하야 새벽五時부터손에망치를들고 勞働을하게되니몸은自然히健康하야지고 前에가지고잇든 神經衰弱과腦病은그去處를알수업게되엇스니 가장즐거운幸福일이 그快함의七이다 結論으로말하는것은지금까지는考案만되면되는것인줄알엇스나 그것은全혀그렇치안타 그考案을實現하는 設計 製作 宣傳 資金五者中에어나것이나쉬운것이업고離한것이업고그五者가同一한線上에서지안어가지고는到底히될수업는것을힘잇게말하고싶다 理想과實際가다르다는것은 말도만앗칠것이안이라 理想과實現은 全然別物인것을알어야될것이다 全民族에게食糧注射가되고 감롭注射가될今春卒業生諸君아 時間으로나空間으로나 나의올던자리에서올게될것이요 따라서 나의옷든자리에서 옷게될것이갓가와실것이다 다시말하오니 今春學窓을떠나는 六百餘名의男女卒業生諸君아 남이닥가노흔길은길로만나그려고하지말고 後進을爲하야 좋은길을닥히고 업는길을새로내어야되겟다 이點에서諸君의登場을苦待한다 以上에記錄한 過去一年동안에나의맛보아온暗黑面과 光明面을略記하엿스니 여긔서한參考資料가된다

『色彩와建築』의考察 (下)

人間과집의性質로色을달리써 大都市에는草色을多用한다

工學士 李栢圭

임의世上에서 周知하는바와가티 建築에는種種의種類가잇다 如斯한種類에따라서 其使用目的이相違케됨은 이또한世上이아는바이다 例컨대住宅이라든지 劇場또는病院學校等이와가티相違케되어잇는建築의種別에따라서 此에應用하려하는色彩計劃에關하여서도스스로 變化가생기게됨은 우리가容易히認定하는事實이다

또한가튼住宅에잇서서도그中에 우리가使用하는 諸種의房房의使用目的에따라서 또한여긔에應用되여잇는色彩에도 自然히그差를생기게함도 이또한우리의익히認識하는事實일것이다 卽가튼一住宅의 建物이라도 應接室이라든지 書齋 或은寢室等 이와가티그使用目的에따라 그房房에對하야 適當한各部의色彩計劃을 按配工夫하지아니치못할것이다 建築에色彩를應用함에對하야 그目標로하는某點은爲先第一의條件은 其建築某室內를可及的快適케함에잇는것이다 換言하면如何한色彩를應用하엿스면 其建築某室內를完全히所期한바의 目的을滿足케할수가잇슬가함에 在한것이다 此時를當하야不可不考究치아니치못하며 充分히認識치아니치못할 重大條件은 色彩가與하는 心理的影響에關한것이다 更言하면色彩心理學이라할수잇는것이다

山紫水明하며淸透한空氣의가운데 山川草木 모ㅣ든自然이淸澄의氣運에充滿한 我三千里江山 無窮花의가운데 生住하는人間과 西伯利亞와가티 色彩的으로도 荒漠한原野에住하는人間 또는亞弗利加와가티滿目赤褐色酷熱의 砂漠가운데에居住하는 人間과의 間에精神狀態를比較하여볼진대 色彩가 우리人間의精神作用에 밋치게하는影響과 그感化가 그얼마나宏大타 함을 果然推想키難할만치 意外로 알수잇슬것이다

唯獨 色彩에만限함이아니라 一般으로感覺을論할시라도 此와相伴되어이러나는感情이라하는者는 精神狀態에非常한關係를가지고잇는것이다 感覺과感情과의間關係에는 二種이有하니 其一은感覺으로부터感情을 直接的으로惹起하는것이요 其二는感覺으로부터感情이間接的으로이러나는때이다 卽前者는『感覺感情』을云하는바이며 後者는觀念을經하야感情에到達하는것을云하는바이라하겟다 感覺으로 赤色을보고 따뜻함을感覺하며 白色을보고 潔白淸淨함을感함은 感覺感情이며 赤色을보고火를聯想하야將次로따뜻하리라 또는寒冷하겟다하는感情을이르키며 白色을보고雪을聯想하야 一種의寒冷感을이르킨다함은 此는觀念感情이니 感覺과感情과의間에聯想이라는道程을經過한것이다 此感覺感情은一般으로普遍的이될시나 觀念感情은 各個人의經驗에支配되는 點이不少한것이다 例컨대 人의經驗의差異에依하야 感覺으로 누구러키起하는聯想에 差異를生케하는外닭이다 例컨대赤色을보고 火焰을想像하는사람도잇스며 血潮를聯想하는사람도잇슬것이다 火로부터는暖熱이라는感想이이러날것이나 그러나血潮로부터는 도리혀此와反對로凄慘이라는感情을惹起케하나니 前者에잇서서는 其感覺感情과觀念感情等이相互相助하야서益益其感情이强調된것이나 後者에잇서서는 相互相殺케되어一種의變態的感情을惹起케되는것이다

一般的으로 暖色이라하는者는興奮的의感情을이르키게하는者이요 寒色에屬한者는沈靜的의感情을이르키게하는것이다 그럼으로前者를積極的色彩라할시면 後者는消極的色彩라할수잇슬것이다 此의兩極端은赤과靑일것이요 其中和케된 紫와綠은平衡狀態라할수잇서靜穩한感情을주는것이다

如斯히色彩의人間心理에밋치게하는影響은 建築의色彩計劃에對하야充分히考慮치아니치못할 가장重要한要素라할수잇는것이다 積極的色彩가少한病院또는學校의建築 此와反對로比較的豊富치아니치못할 劇場其他의諸興行場의建築等 모ㅣ든建築은 그使用目的에따라서其室內 天井 壁其他의 諸般色彩에對하야 適宜按配考慮치아니치못할必要가잇슬것이다

最近歐米의各建築物等을보 種의專門雜誌等에依하야볼진대 建築物의內外를 同一하게簡明明快한白色또는 乳黃色(크리ㅣ므色)을基調로하야 全體를大體 單色으로統一함이其大部分인것갓다 此는簡明快靜하야 現代性의建物에適當하다할수잇는것이다

建築物의外部를 赤 白또는 其他의色彩와混用하야 多色으로構成하엿다함은 決코現代的法이아니라 할수잇슬것이다 赤과白과 黑을併用하야 構成한 京城郵便局의 建築과其對方에잇는朝鮮銀行의 建物과를比較하여본즉 朝鮮銀行의建物이色彩計劃上으로보아 그얼마나大都市的이며 또한新時代的이라할을알수잇슬것이다

勿論 建築은 內外를同樣으로同一한材料로써 建造키는到底히不可能한것이며 材料가相違될지면此에繼하야 그色彩도또한變하는것임으로써 文字와가티單色으로 建築全體를築工한다함은 不可能한事實일지나 그러나必要업시 異色을混用한다함은크게注意하며 크게警戒치아니치못할것이라고 밋는바이다

近代文化의特徵은 가장充分히大都市에依하야 表現케되는바이다 大都市를外形的으로構成케하는建築은 決코個個獨立으로써는生覺치안는것이요 集團的으로認定케되는바이다 또한그色彩에對하여서도 現代의建築은 其線의基調를直線的으로 即過去의建築과가티種種雜多의複雜한曲線을避하며 簡截하는바임으로써 面이나또는形體도直線의組合으로부터 構成되어잇는結果 色彩도또한此에合致한者로써 適用케될것이다 (完)

北平留學오는諸君에게

北平에서 桂一勝

近日北平으로오는學生諸君이漸加되는模樣이다 거긔에는勿論 여러가지原因과 또한各自의目的한바가잇서故國을떠나이곳에오는것이나 이反面으로다시北平을떠나南方으로或은故國으로돌아가는諸君이 또한적지안흔模樣이나 이는甚히痛嘆할일이며 따라서諸君에게簡單히이글을쓰는所致이다 勿論누구를勿論하고 外國에留學하는그들은 적지안흔생각과 抱負를가지고떠나는것이라고밋는다 그러나 얼마되지아니하야 그러한決心과目的이잇것슴에不拘하고 絶望을늣기고 北平을떠나게되는그心理가果然엇더하며 其原因과理由가果然어데잇는지 생각하야보지안흘번안될것이다 이에對하야는여러가지原因이잇다 이들을간단히써보면 아래와갓다

一、言語不通=이는누구나 처음外國에서 맛보는苦痛이다 우리가 日本에간다하면 이에더한不便을늣길바업고 美州를간다하더라도 그리甚하게는不便을늣기지안흘 것이다 그러나 中國에와서만은 他國에比하야 類다른 苦痛을 늣기는것이다 우리는恒常 中國語가쉽다한다 몃달만배호면 못할말이업시 될것가티 生覺한다 그러나 나는그더케생각하지안는다 이것은 筆者만아니라 北平天津等地에留學하는 우리學生들의지 자내온經驗으로보아도다 이에同感일줄 밋는다 言語不通으로因하야 果然얼마나한困難을當하는가? 게다가 北平이란곳에는 아즉外지우리學生의 처음오는분을마지하야 指導하야줄만한機關이업느니만치 처음으로오는諸君中 萬一 親舊의紹介나引導가업스면 當하는困難은 莫甚할것이事實일것이다 이로因하야생각지안흔金錢을消費하게도되려니와 자칫하면 墮落의길을밟게되기도例事이다 그리고多幸히親舊의案內로 이러한困難을免한사람이잇다하자 그래도困難은依然免키어려우니 中學이나大學이나 몃몃敎會學校를除하고는講演이나 其他를모다 中國語로하는外닭에假令入學이되엇다하더라도 學業을밧지못할것이다 그럼으로그들은 먼저이곳에와서 中國語(官話)를배호지안흐면안된다 그러나燥急한마음에 速히熟達하기를바라고잇다가뜻과가티되지안흐면中道에歸國하고만다

二、學制不同=둘재로누구나念心하게녀기는것은 이學制不同이다 이곳은小學으로부터大學外지가十六年동안이다 小學六年 中學六年(其中分석하야初級中學三年 高級中學三年)에大學本科가四年이다

紙上陪審

【質疑規定】▲官製葉書를使用할일 ▲行文은簡單明白할일 ▲表面에『紙上陪審』이라明記할일

【問】 大正十五年에엇던公共團體基金若干을借用(月三分利)할時其地方人士를保證으로세웟나이다爾來債務者는他地方人으로一定한職業조차업서千今淸算치못한바昭和四年中二回의支拂命令을밧고도亦是淸算할道理가업서그냥잇든바至今은月二十圓以上의收入이有하오니此를差押할수잇습니까此債務에對한義務는何時까지繼續합니까?

【答】 一、收入은年三百圓以上이되면其以上額에對한半額은差押할수잇습니다

二、債務는何時든지辨濟할義務가잇스나十年이經過되면債務者는時效를主張할수잇소時效가中斷이되면中斷時로부터十年이되어야하오(辯護士權承烈)

【問】 本人이改名코저하오니申請書儀式과付屬書類樣式이며及用紙는如何한用紙를使用하나요(願改名生)

【答】 改名은道知事의許可를得하야面長又는府尹에게屆出하시요樣式은大正四年總督府令第十九號를考覽하시요(辯護士權承烈)

【問】 甲의山林과乙의山林이가티노혀잇습이다그런데甲의山林은圖本에外지甲의所有로잇스나緣故林인故로民有로完全히만들생각이有하여郡廳에말한즉乙이자긔所有로세무測量時에乙의所有를甲이몰래測量하여가지고甲의所有라하니許可를내주지말라고하여許可가도모지나지안하오니엇더케手續을하엿스면조흘外요그리고자긔所有라고近年부터는伐木도못하게합니다

【答】 林野調査時에他人名義로信託申告하엿다면別問題로되不然이면林野査定名義人의所有로確定되오(辯護士李仁)

【問】 本夫가詐欺罪로一年半懲役에處하야服役中인그의妻가生活이困難하야他男子에게寡婦라고詐稱하고夫妾의關係를매저數朔을지내다가及其也알고보니本夫가服役中임으로萬一滿期出獄하면彼此逢變이라는旨로妾에게말하고關係를斷絶하려하오나妾은不應함니다此를强制로斷絶할수잇스며또本夫가出獄하면그男子의責任이엇더할는지요(長湍一讀者)

【答】 本夫는姦通罪로告訴할수잇소그러나其事情을不知하든男子는罪를免할수잇소(辯護士權承烈)

【問】 一、生命保險에드런者가萬一自殺을하엿다하면生命保險會社와自殺者間에如何한關係가잇습니까

二、花柳界女子는강간하여도무방하다는말이잇스니그말이정말임니까(一問生)

【答】 一、被保險者가自殺을하면保險料는주지안소

二、花柳界女子라도强姦罪가成立되오(辯護士權承烈)

【問】 二月十六日寒心生問議乙이甲과結婚하여十餘年同居中甲이無端히乙을排斥하고更히丙을再娶할時扶養料請求할수가有하며又重婚罪로告訴할수도有한가에對하여李宗聖先生이答에重婚告訴를못한다하얏스니更노니甲이乙을排斥後內室을改娶할婚姻契約不履行이니此에關한損害賠償義務가無할外요本妻가男便걸어重婚告訴할때가엇던境遇일外요寒心生問에對한李宗聖先生答에依하건대本妻는男便이엇더짓을하여도告訴못할것가티生覺이됨니다(奉天一愛讀者)

【答】 一、大正十二年七月一日以前即戶籍令施行以前의婚姻은屆出이無하여도結婚으로看做한니其後甲男이丙女를入籍식엿다하면重婚罪가될수잇소

二、重婚罪는二妻가入籍하여야成立이되는것시니稀有한境遇를除하고는成立이되지안소假令例컨대本妻가生存함을熟知하고도死亡하엿다僞稱하고他의妻를娶하야入籍케한境遇이외다本妻가잇는夫가婚姻申告를한다하여도戶籍吏는申告를受理치안는것이通例오니如此한時는重婚이되지안소(辯護士權承烈)

【問】 甲男의本室이無한줄알고出嫁하엿더니本室은姑捨하고小室外지有함이다그러치만은이왕出嫁한바라甲男이사랑이나하면그양同居하라고하엿스나婚姻한지二年이되어도甲男의집에는가지도못하고至今外지親家에잇는데生活費로二個月五十圓式준다고하더니婚姻한後數月間은주더니至今은生活費도주지안코不顧하와丙男에게改嫁코자하니後日에일이업슬外요甲男과婚姻할時에婚姻申告도안하엿습니다(답답生)

【答】 出嫁하여도甲男은異議못합니다오히려乙女가慰藉料와損害를請求할수잇습니다이오(辯護士李仁)

【問】 一、甲이二十五年前에乙의논(畓)을買受하야가지고至今外지移動을아니하얏는데甲의畓을乙이他人에게또賣渡할수가잇숩니가요乙이自己의所有物이라稱하면確認이되지안흘外요

二、如何한手續을하면移動을하게될外요

【答】 一、한번賣渡한土地는移動手續이아니되엇다고兩賣할수업소一土兩賣하면橫領罪가되오

二、賣買移轉登記를하시요(辯護士權承烈)

【問】 甲이乙의土地를十餘年前에買受하엿섯는데至今것移轉을못하엿습니다乙은數年前에死亡하고그의長子가有한대戶籍上相續도無합니다如何히하면土地를移轉할外요(益山一問生)

【答】 相續人된長子에게移轉手續을하시요(辯護士權承烈)

慢性 急速 淋疾 治療

伊藤博士 市井醫學博士 實驗御推獎

專賣特許局所治療劑

ゴノコロイゲン

[illegible]

藥價 [illegible]

▲實驗例及使用法贈呈

京城南大門通二丁目

朝鮮總代理店 株式會社 新井藥房 振替京城十六番

發賣元 東京 南勝化學研究所

(全國著名藥店에有함)

有利仕事

收入確實 照會二錢要 實物見本添 案內書進呈 特約代理店募集

遠近不問 男女自宅에서 輕便하고 高尙優美한職業 年中無休

大阪市港區石田町停前 錦工堂本店

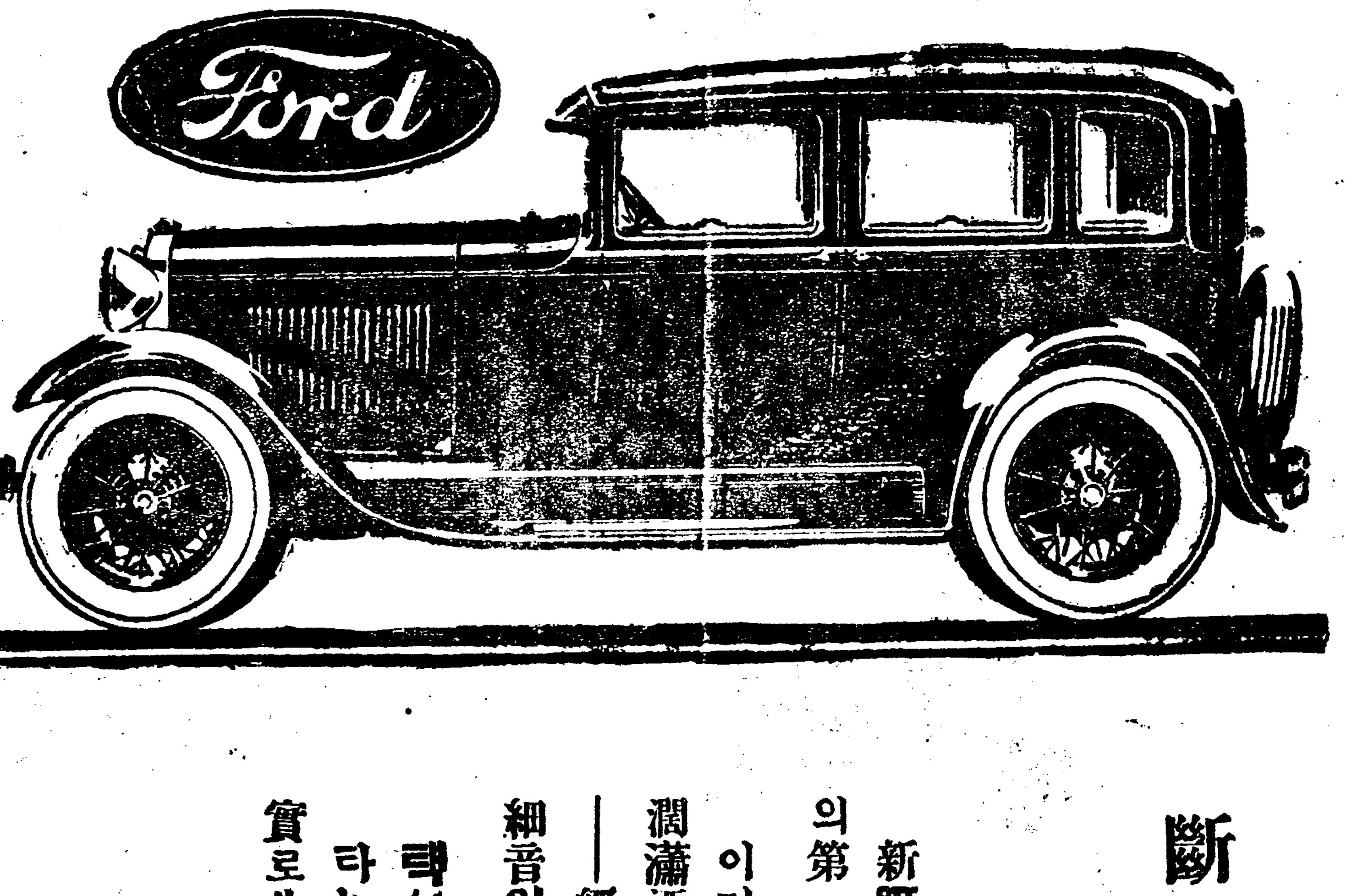

斷然

人氣의焦點

新또ㅣ드三窓四扉『세단』은、發賣以來斷然斯界의第一線에進出하엿습니다。

이것은임이定評잇는機構에、從來것보다훨신廣潤瀟洒한車室를配置한外닭입니다。 이로서外觀美—經濟—타는맛—이三拍子格으로드러마즌細音입니다。

택시ㅣ에는반듯이이車를使用해주십시오。 타는분이나運轉하는분이나아조滿足하시는것은實로此新또ㅣ드三窓四扉세단입니다。

日本フォード自動車株式會社 橫濱 子安

年一年花王ㄹ愛用者는느러난다

質…純品인가닭에

價…값이싼가닭에

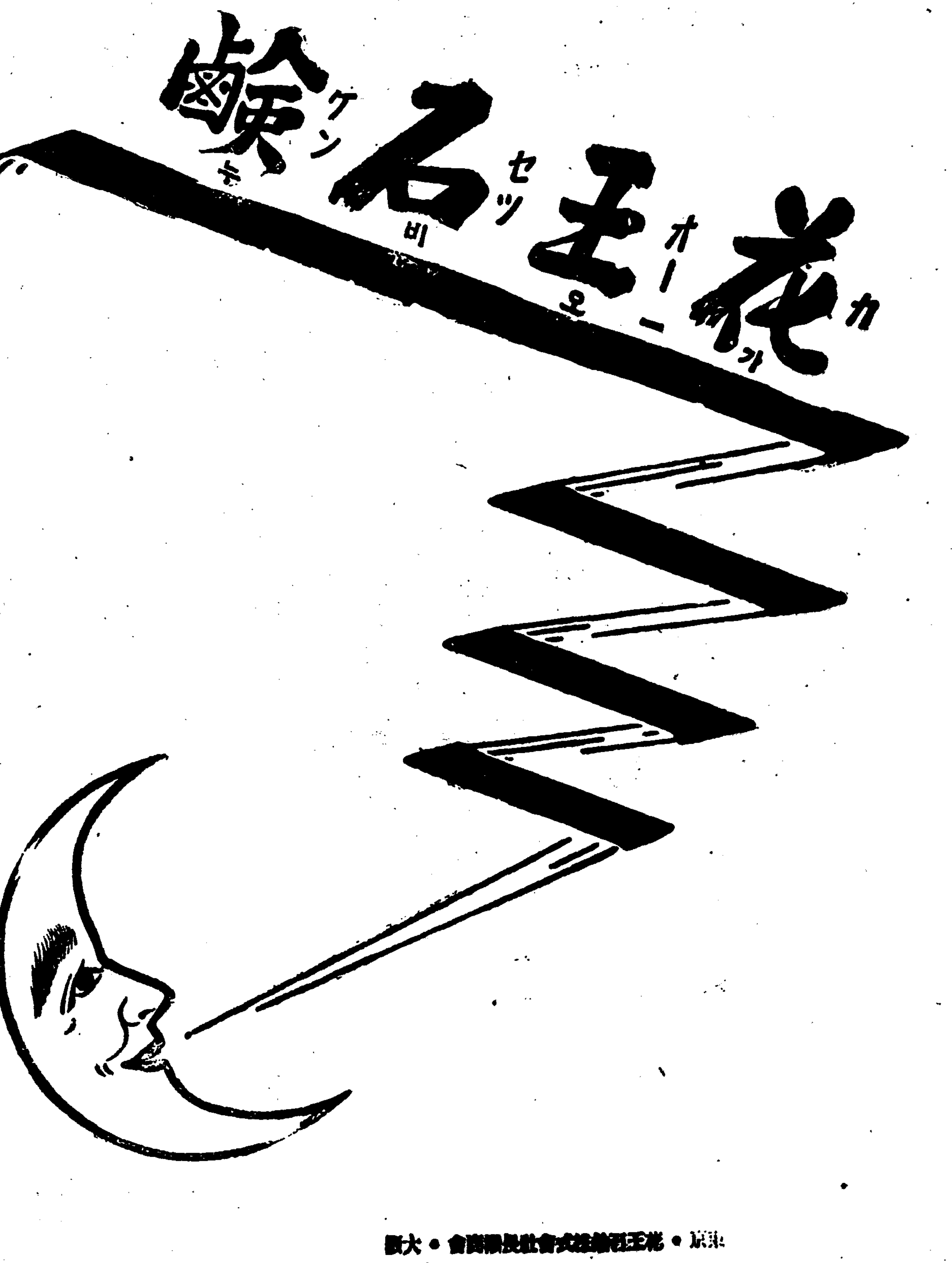

東京·花王石鹼株式會社長瀨商會·大阪

南京政府訓令으로 在滿同胞實情調査
길림성정부에 대하야 훈령
오년이상거주한자에게는 同等權利를주라고

길림생정부(吉林省政府)는최근 에국민정부 내정부로부터 조선 인의민권(民權)을확정식히기 위 하야귀화미귀화(旣歸化未歸化) 의분별과 기타상황을 조사보고 하라는훈령을 접하엿는데 그훈 령의요지는아래와갓다한다

동북각지에 거주하는 조선인은 그수가 심히만흔가운데 귀귀화 자도잇고 미귀화자도 잇는터로 귀화한지 십년이상된 자는국제 법에의하야 각종의제한을 해제 할것이다 그런데민국 십팔년말 까지중국에만 오년이전 부터거 주한자는귀화케하야그권리를확 장식히지 안코면안된다 현금은 훈정개시자치주관의시긔인즉거 주조선인의 권리의무를 확장하 기위하야 각해지방관서는 상세 히조사등록하야 둘필요가 잇스 니동북각생은 현재귀귀화 미귀 화조선인 조사표에의하야 속히 조사하야보고 하라고 훈령한것 으로생정부정령(省政府政令)는즉시 이것을관 내각지방 행정긔관에 통령하얏 다더라(안동현)

輔仁校豫備科 高普師範入學生爲해

시내수창동(壽昌洞)에잇는보인 학교(輔仁學校)에서는이번신학 긔(新學期)부터 보통학교 졸업 정도로 고등보통학교 (高普)나 사범학교(師範)나또는각종실업 학교 (實業學校)에 입학하라는 준비생에게 편의를 주기위하야 예비과(豫備科)를특설하고입학 시험에 뎌의한과목(入學試驗科目)을교수하기로 결뎡하야방금 신입생을 모집중이라는데 오는 십륙일(來十六日)오전아홉시부 터개학하리라더라

晉州學生事件 關係者護送
검사의부대공소로 趙邦濟等을大邱로

진주학생 사건관계자중 조방제 (趙邦濟)를제외한다섯사람은결 국 검사부대공소에의하야 김병 호(金炳虎)리진하(李鎭河)는지 난오일아츰차로정갑생(鄭甲生) 권태익(權泰翊)김한영(金漢永) 은그다음날아츰차로대구(大邱) 형무소에호송되엇다더라(진주)

元山檄文事件 元會極護送 정평서에잡혀

경찰이엄탐중이든 정평 농맹상 무(定平農盟常務)원회극 (元會極)군이 지난삼월이십구일에정 평경찰서원에게 잡혓다함은 긔 보한바어니와 원군은 원산서원 에게인도되어 지난 일일밤차로 원산에호송되엇다는데 내용은원 산격문사건이라더라(신상)

羅檢事瀆職은 來廿五日開廷

조선에서 처음으로일어난 현직 검사라재승(現職檢事羅在昇)을 수회죄(收賄罪)로 신의주지방 법원예심에 회부하얏다함은 이 미보도한바어니와 그동안 예심 종결을 보게되며 오는이십오일 에 신의주지방법원 형사법정에 서공판을개정키로되엇다더라

平原郡下를橫行튼 强盜團一網打盡
범인들은거진다전과자 平壤署에서取調中

평양경찰서에서 지난 칠일밤의 대활동을 계속하야 지난팔일오 전날시부터 동오후 두시까지에 평원군 (平原郡)하를 횡행튼오 인조강도중 이미사명을 체포하 엿다함은 긔보한바 이어니와팔 일오후 열시경 그남은한명까지 일망타진하엿다 는데 그들의성 명은

▲鎭南浦府龍井里二〇四 强盜 前科二犯 主犯金炳一(二四) ▲平壤府倉口町金炳乾(二四) ▲平壤府倉田里二一六金翼稙(三六) ▲平原郡以下未詳 强盜 前科一犯朴學範(四二) ▲平原出生인大同郡以下未詳韓永喆(三四)등 오명으로 그러케 체포 된것은 평양부 내에 강도사건 이만튼바 지난칠일오후 여섯시 경그범인을 데포코저 노력하든

건의주범인 김병일는 팔일오후 열시경 평양부차관리 (鈸貫里) 화성상회(和成商會)에오존가량 되는단도를 둔고강도를 하려드 러가다가 또한평양 서원에게현 장에서 데포되엇다는데 그들의 범행사실은 삼월이십삼일 평원 군순안면 만정리(順安面滿井里) 사십륙번디 곽봉상 (郭鳳祥) 최중혁 (崔仲赫) (高)집에 다섯명이 들어가 일명은 바게 서망을보고 네명은 식도와곤 봉으로위협한후 현금 사십원을 강탈도주 하엿스며 동이십칠일 또한동군조운면승산리 (朝雲面勝山里) 일백오십칠번디최건구 (崔建求)방에서 전긔 수단으로 현금사십원 칠십전과 비단두필 을강탈도주 하엿슬뿐아니라 그 외에도동군에서와 평양 시내에 서루차범행한 혐의가 농후하다 하야일층엄중한취조를밧는중이 라더라(평양)

小兒二名을惨殺한 殘忍한强盜
원심에서무긔형밧고 복심서공소권을버려

평안북도정주출생(定州出生)인 선천군 동면일봉동(宣川郡東面日峰洞) 광부(坑夫)황숭현 (黃崇鉉)(三六)은재작년십월십사일 오전열한시경 선천군 선천면월 천리(越川里)오백오십번지김천 간(金天幵)의집에주인이업고김 천간의처질(妻姪)리선녀 (李仙女)(一四)와이녀(二女)옥신 (金玉信)(四)의외손자영선(金永善) (一)삼명만잇슬때에 들어가강 도하려할즈음에 그들이 소리치 고을며 다라나는것을 때려가옥 신이를 때려죽이고 다시다라나 는리선녀를 부근에잇는 낫으로 란자하야 류혈이낭자케 즉사식 힌후 집안에잇는 현금오십원과 목면(木綿)여섯필과재봉긔일대 와림검(林檢)등을강탈도주하엿 든동그만 그것이발각되어 경찰 에체포된이래 지난이월 십이일 신의주지방법원 (新義州地方法院) 에서무긔징역을밧고자긔는 절대로그런 일이업다하야 공소 하엿든바 지난팔일 오전십이시 평양복심법원(平壤覆審法院)에 서등촌(藤村) 재판장수심과석 천(石川)검사간여하에. 공소공 판이개정 되엇는데 재판장은피 고가공소한의절대불리하다고고 가또한 사형구형에 부대공소를 하엿다하야 결국공소권을 포긔 하엿다는데 그는아직도 회개한 빗이업시 이케나아가면 나에게 강도하엿다고 증언한놈을 따려 죽이겟다고하며 간수에게 끌려 나아갓다 더라(평양)

平原郡에橫行튼 五人組强盜團
시내에들어온네명만을 平壤署에서逮捕

평양경찰서사법계 (平壤署司法係)에서는 지난칠일오후 아홉 시경에 평양시내에서 대대덕 이을데포하야 방금엄중취조를 하는중이라는데 그들은평원군 (平原郡)일대를 횡행하며 강도 범행을 자행튼오인조 강도단으 로서 지난이십삼일 오전한시경 평원군순안면(順安面)곡률상최 중혁(崔仲赫)방에 두명이들어 가 식도로위협하고 사십륙원을 강탈도주 하엿스며 또지난이십 칠일 오전한시반경 평원군조운 면승산리(朝雲面勝山里)최건구 (崔建求)방에 사명이들어가 이 명은식도를들고 이명은곤봉을 들고주인의커를뗴박한후현금사 십팔원칠십전과 명주두필을강 탈도주 하엿슬뿐아니라 그외에 도 수차의강도질을한 진범인이 라는바 그들의성명은 아직알수 업다하며 평양에잠입 하엿다가 그러케된것 이라더라(평양)

李觀睿 權相龍 宋能燮(평양) 李鹽若 張泰龍 韓炳默 康國涉 金東旭 安敬柱 金大鳳 盧善柱 李鍾國 宋世鎬 黃瑛 五準 金鶴聖 李泰珞 姜瑞 朴弘烈 劉相勳 徐光根 李秉會 朴潤參 李觀奎 金凞樂 金光洙 韓福孫 裵永基 趙宜鳳 文化鎮 吳德均 金昌杰 徐國炯 金仁性 趙致翊

迷宮속에잠긴 元山拳銃靑年
일주일이넘도록애를써도 범인의종적은차질길업서 警察은繼續活動

지난삼일밤부내상리일동(府內上里一洞)에서 살상사 하는최능 길(崔能吉)의집에권총청년두사 람이들어와 식사원의 소원수를 배삼십여원의 현금과 갓저서 가지고 간데며하야 원산경찰서 (元山署)에서극력범인을엄탐중 이라함은 긔보와 갓거니와사건 발생후 일주일이넘도록 하등의 단서를 엇지못한데 의심이자못 만타하야 피해자 최씨가혹시무 고가 아닌가하고 목하엄중한취 조를 하는바 피해자최씨의 말 에의하면 그들이와든 청년은삼 십전후인듯한데검정두루막이를 입고 권총을가젓스며 그인상은 잘긔억못하겟다함으로 경찰도 비상한 곤난을가지고 목하범인 체포에극력중이라더라(원산)

刑事詐稱하고 사긔와강간

시내숭사동 구십오번지 최영근 (市內崇四洞九五番地 崔永根) (二二)은얼마전에통상원정에서여 사로 사칭한후 어떤사람으로부 터 사원을 편취한후동중농일배 삼십번지(寬樂洞一三〇)리 (李) 란는 녀자에게서 신문긔자라하 고 이십여원을 사긔하엿스며관 훈동이백오십삼번지리춘옥(寬勳洞二五三番地李春玉)의금반 지를 사취한후 강간까지한자로 작일그의집에서 동대문 서원에 게데포되엇다 한다

第三回 朝鮮物產獎勵바사會

四月二十四五六三日間靑年會館에서

物品送達은 四月二十日까지 (加入金三圓)

主催 中央基督靑年會 後援 朝鮮日報社

車輦舘襲擊은無根 死刑을無期로求刑
주재소습격한것은증거가업서 살인과방화죄로만심리를하여 言渡는來十七日에

당시의세상사람의 이목을 경동 케하든차련관 주재소 습격사건 (車輦舘駐在所襲擊事件)으로신 의주지방법원(新義州地方法院) 에서 일심에 사형을바든정의부 원(正義府員)김승렵 (金承烈) (三三)과 징역십년을바든 리춘회 (李春回)(三〇)에대한 공소 공판 은신의주형무소(新義州刑務所) 에 수감중인 ○○단의거두오동 진(吳東振)과 대질심문까지 한 뒤에십일오전 열한시부터 평 양 복심법원 (平壤覆審法院) 에서 금촌재판장 (今村裁判長) 과조(趙)국지 (菊池) 량배석판 사며석천검사 (石川檢事) 와박 용무 (朴膺茂)변호사의 립회로 개뎡되얏는데 증인으로 정상경 (鄭祥京)리용담 (李龍談)을호 출하야심문하얏 차련관주재소 (車輦舘駐在所)습격한사건만 은증거불충분으로케외치고형사 김태봉(金泰奉)외에 살상사건 과방화사건 (放火事件) 만으로 김승렵(金承烈)이는 사형을무 긔징역으로 구형하고리춘회(李春回)는 권총대로 십년을구형하 얏는데 판결언도는 오는십칠일 에하리라더라(평양권화)

004808

疑問의爆發藥 엇던자가너흔듯

참사의원인에대하야조사한결과 긔관차(機關車)의화실(火室)천 정에직경두분가량되는구멍이뚤 려서증긔(蒸氣)가 새여나온 것 닭인데 그원인은 엇더한자의소 위인지『다이나마이트』를집어너 흔혐적이농후하다 고한다

新義州高普事件 今月內豫審終結
여철전부터취조를개시

작년륙월에 발생한 신의주고 보(新義州高普) 케일차 사건으 로검거되어 신의주 지방법원예 심에 걸려잇는장익민 (張益敏) 등삼십륙명에 관한치안 유지법 위반사건(治維違反)은금일에이 르러동법원상야(上野)예심판사 가매일피고 이삼인식 호출하여 다가취조를 계속중인데 오는이 십오륙일경에는 예심종결을 보 게되리라더라

進行車爆發로 十五名絶命
십일명도생명이위독 大陽線慘事後聞

지난륙일에대양선(大陽線)에서 발생한변사로 중경상자 이십륙 명을내엇다 함은긔보한바와갓 거니와 그부상자들은 현립병원 에서 치료중인데 무사철도국으 로부터는 미산(米山)국장 이하 각계장과 철도병원 부원장들이 래착하야 폭파원인을 조사하고 부상자를 위문중인데 열탕을뒤 집어쓰서 권신이 부푸러올라온 참상은 눈으로참아 볼수업는중 오는아츰까지 십오명이 절명되 고남어지십일명도 회생될 가망 업서보인다한다

汝海新幹設置 경찰이금지

신간회가창립이래 우후 죽순처 럼각처에 지분회(支分會)를두 여해진에 다수하엿도 여지것분 엇는바 향남 단천신간지회원이 회가업섯슴을 유감으로 생각하 야여해진분회를 설치 하려고지 난사일에 소관 주재소에게출하 엿든바 『치안(治安)』을방해할념 려가잇다』는리유로 금지함으 로부득이연긔하엿다더라 (여해진)

阿山新幹設置 準備員檢擧 웅긔경찰이

신간회신아산지회설치준비위원 회상무위원겸중외일보신아산분 국장 (新幹會新阿山支會設置準備委員會常務委員兼中外日報新阿山分局長) 신윤우(申允雨)씨 는경흥청년동맹대회 (慶興靑年同盟大會)에 참석하려고 와나 기 지난이일 돌연히웅긔(雄基) 경찰서에 검거되엇는데 삼일아 츰에는신아산경찰서로호송되엇 다는바내용은극비밀에붓치어 여 하한관계 인지 도모지알수업슴으 로일반은주목한다 더라(웅긔)

間島鐵血團員이 密偵嫌疑로二人殺傷
중국인관청에근무를하면서 비밀을일본측에밀고한다고 領事警察犯人嚴探

간도에 본거를둔철혈단두명ㄷ 지난륙일 오전두시 룡정시외신 화촌에서 연길현중국관청 에근 무하고잇는 조선인 심용해 (沈容海)를사살하는 동시그의아버 지되는심능숙(沈能淑)을중상케 한후종적을 감추엇다는바 원인 은심용해가 중국관청에 잇스면 서조선인과 중국측의 비밀을일 본관헌에게밀고하엿다는것이며 방금동지령사관 경찰서 에서범 인을엄탐중이라한다

金泉高普校 義捐金續報

경북김천(慶北金泉)고등보통학 교설립후원회에서는임원사십일 인이 군내이십면을 각긔분담하 야서 의연모집에 대활동을한다 함은 그동안두보하바 잇거니와 동회임원의 활동으로 지난오일 까지 의연모금총고가 다음 과갓다더라(김천)

◇義捐者

趙鳳來 朴鼐浩 各二百圓 郭潤龍 李炳翁 各百圓 鄭文永 七十圓 崔鳳吉 全在淳 金駿泰 李日文 郭祚儀 鄭寬鎬 鄭道鎔 各五十圓 李化穆 三十五圓 朴斌夏 崔少任 各三十圓 達仁洙 鄭鮮吉 各二十五圓 崔章裕 陳湘斗 郭斗夏 鄭來鎬 全在源 二十圓 張錫煥 李宰均 朴來植 趙東萬 金承圭 朴萬榮 朴敏仁 各十圓 金成煥 金基仲 朴喜永 李鍾烈 金錫圭 金潤泰 徐萬述 白萬洙 河炳鉉 五圓 申鶴鳳 二圓 小計一千一百八十七圓 累計五千九百九十二圓

버스가鷺梁津까지

경성부영버스(府營自動車)의운 권로선중 금십일부터 일부변경 이잇섯는데 그것은종로로부터한 강을가든선을더욱연장하여로량 진(鷺梁津)까지가기로되엇더라

◇養成學院 敎室增築◇

제천군백운면 화당리(堤川郡白雲面花塘里)사설양성학원(私設養成學院)은 교육에 대한열성이 만흔리긔환씨(李起煥)의진력으 로 륙년전을축년(乙丑)에창립이 래 지금으로부터 재학생이 오십명이상이나교실 이 부족하고 설비가 충분치못하 야지아니한곤난을늣기든바이 학원에설립자인리긔환씨는양청 학부형 유지의 찬조를어더총경 비오백여원으로금춘에는교사 를신축락청하는 동시설비를충 실히하자하며 동민일반은리긔 환씨의칭찬이자자하며원장과강 사는다음과갓다더라(백운)

院長 李起煥 講師 朴東麟 趙成浩

井邑靑年支會 書面大會開催

전북정읍읍내(全北井邑邑內)정 읍청년지부(井邑靑年支部)에서 는 경찰당국의 집회금지로인하 야지난사일하오한시에서면대회 를개최하엿는데 그신임 간부의 씨명과토의사항은 좌와여하다 더라(정읍)

◇간부

집행위원장申守岩 서무재무부장徐奉玉 정치문화부權孝燮 동부원崔在成 조직선전부장梁奉憲 조사연구부장朴錦燮 검사위원장柳在玟 동위원金泰炳 金重石

◇토의안

一、긔조직청년교양의건
二、미조직청년획득의건
三、반조직에관한건
四、동맹대회촉성의건
五、정읍각로동조합부활의건
六、정읍소년동맹부활의건
七、정읍농민조합운동의건
八、정읍녀성운동촉성의건
九、기타긔건

天氣豫報 曇一時晴

小低氣壓은濟州島附近과黃海北部에잇서서東進하고잇다高氣壓은本邦의東方海上으로부터日本海上에퍼지고滿洲北部는氣壓이얏트며中部以南은雨其他는흐려서朝鮮海峽은바람이强하고明朝은曇天이나一時는晴天이될것이다

昨日의氣壓 最高 二三度四 最低 三度五

運動競技

布木商組合主催 店員運動會 四月廿日奬忠壇에서

京城布木商組合에서는 來二十日에 第二回京城布木商店員의慰安運動會兼十年●十五年以上勤續者의表彰式을奬忠壇公園上運動場에서開催한다는데表彰式方法及慰安會順序는追後發表할터이며그規定은아래와갓다

一 名稱 第二回京城布木商店員表彰式及慰安會
一 時日 昭和五年 四月 廿日(第三日曜日)
一 場所 奬忠壇公園上運動場
一 會員申込及勤續者通知期日 四月五日以來
一 會費 店員每人金壹圓式
一 申込方法 直接通知又는事務員派送時
一 經費 各店主其他有志의贊助金

關西體育會主催 全鮮蹴球大會 五日中旬平壤에서

平壤에서 해마다 만흔興味와期待를가지고잇는 第六回全朝鮮蹴球大會는 來五月十五六七日三日間을두고 平壤箕子林에잇는 公設運動場에서 擧行할터이라는데 主催者關西體育會에서는 十日午後七時半에 白善行紀念舘에서 定期總會를開催하고이大會에關한諸般規定을決議할터인데 詳細事項은 追後發表할터이라한다

春季럭비리그戰

春季럭비리그戰京師對京中試合은九日午後四時半부터鐵道局그라운드에서名古屋氏레퍼리下에開催하야京中軍은特有의『럭클』도이試合에는그眞價를發揮치못하고雰氣稍沈되엿슴에反하야京師軍은無人之境을가는것가티前後左右로馳驅하야七츠라이●四꼴● 一들립킥計四十五對零으로京師軍은大捷하엿다

京師 45 (前半16—0 後半29—0) 0 京中

그다음에斯界의兩巨星인鐵道對京電試合은兩軍이猛烈한接戰을演出한後六對零으로鐵道軍이快勝하엿다

鐵道 6 (前半3—0 後半3—0) 0 京電

極東大會豫選 中國運動會 蹴球野球의代表팀

杭州에서開催中인極東大會豫選選手權大會의 ○○競技成績은아래와갓다

◇蹴球決勝戰◇ 上海팀4——1南京팀
◇野球決勝戰◇ 香港팀4——2天津팀
◇四百四十碼水泳決勝◇ 一等 史興隆 六分二十一秒

럭비競技方式 (三)

得點

럭비競技는 簡單히말하면 相對便의꼴及인꼴을衝하야서 得點하기爲하야 포워드 해푸쌕 드리쿼터쌕 풀쌕의十五人이서로連絡을取하야 規定한時間內에 互相攻防한結果 得點이만흔便이 勝利를得하는것은 더말할必要도업시 明白한일이다 得點에는아래와갓흔四種이잇는데 各各그得點의計算하는法이相異하다

◇츠라이 三點
◇츠라이로부터꼴 五點 (但츠라이點數는 따로計算치아니함)
◇뚜럽꼴 四點
◇막크又는페날티킥으로부터꼴 三點

『츠라이』라고하는것은 得點의一般的플레이로서 規則에抵觸됨이업시 相對便인꼴內에 다만一瞬間이라도 手로써 볼을地面에대이면 『츠라이』는成立되는것이다 『츠라이』를得한다음에는 그地點으로부터 直線으로『텃취라인』에並行한線上任意의個所로부터 『프레스킥』을할지니이『프레스킥』이라하는것은 볼을地上에놋코 蹴하는것인데 蹴한그볼이『꼴포스트』의橫木을 넘어들어간때에는『츠라이』는『꼴』로變하야 五點을得하게되는것이다 그러나 『프레스킥』한볼이 『꼴포스트』橫木을 넘어들어가지못한때에는다만『츠라이』로計算하야 三點을得할뿐이다 『프레스킥』을할때에는 볼을 地面에갓다놋는사람과 蹴하는사람은따로잇스며 이때에限하야는 相對便選手들은 自己便『꼴라인』으로부터 前方에나오지못하는法이다

『뚜럽꼴』이라하는것은 競技進行中에 볼을 일부러 一次地上에떠러트린다음에 뛰여올르는볼을蹴하야 그볼이아모곳에도것치지안코 『꼴포스트』의橫木을 넘어들어간때에는『뚜럽꼴』이成立되는것인데 이와가티 볼을 地上에떠러트려가지고蹴하는것을『뚜럽꼴』이라稱한다 이『플레이』는技術이伯仲한게임에는 試用치아니하고 相對便이 너무優越한技能을가저서 自己便이『츠라이』를得할可能性이 업게되엿슬때에 試驗的으로 成不成間에 恒用蹴하야보는것이다 『막크又는페널티킥으로부터꼴』이라하는것은相對便이 蹴한볼이나 또는前方에投한볼이나 或은相對便選手의손으로부터 前方에튀여나오는볼을 直接으로 잡는때에는即時 그地點에다가 踵으로表하야 『막크』라고불너서 『푸리킥』이許諾된後에『막크』를得한地點으로부터 『텃취라인』에平行되는線上『막크』의地點에서나或은그後方어느곳으로부터서나『프레스킥』又는『뚜럽킥』으로써相對便『꼴포스트』橫木을넘어들어갈때에는 三點으로計算하는것이며

世界に誇る 宮田の自轉車

ギヤエム号 パーソン号 ミスター号 サンライス号

(型錄進呈)

東京市本所區菊川町 宮田製作所

有名自轉車店에서販賣함

幼年幼女그림잡지 一千동무 創刊號出來 (十五錢)

發行所 (平壤府景昌里八五 振替京城一七〇五番) ◎支社募集(規約書要二錢)

말더듬이 訥言專門 矯正院

重難한訥言도全治함 (矯正案內書無料送呈)

京城府長橋町六六番地

諸官衙御用 東テートン商行 京城府廳前 電本二二四一番

本店 京城南大門通一丁目十四番地 電話光化門長七六〇番 振替口座京城二二〇五番

株式會社 漢城銀行

取締役會長 白完爀 專務取締役 堤永市

支店 南大門、東大門、西大門、本町、水原、大田、大邱、釜山、開城、平壤、平壤大和町

朱命基大人學生公以宿患本月九日午後一時別世玆以訃告

發靷 四月十三日(日) 三月十五日午前八時 永訣式場 桃山町普賢寺 葬地 富川郡南洞面萬壽里先塋

嗣子 命華 定元 光文 永寧 健

孫 基憲 基慈 基鉉 基鉉 基鉉 基鎬

婿 張

揚水準備와機械撰擇은 얀마ー에限함

安價提供 製造直卸 移動自由据付簡便 請負揚水事業有望

十時間의揚水量 一萬石ー三萬石

標準渦巻型 휘갈봄프

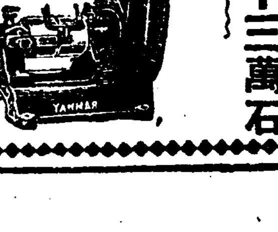

오후셋도型 얀마ー

나쇼나루精米機、얀마ー精米機、瑞光式籾摺機麵子用製粉機動力農具其他改良農具一切

代理店大募集 型錄進呈

發賣元 山岡發動機京城支店 京城驛前 電話長本局一〇〇三番 振替京城一一五二五番

全朝鮮弓術大會

日時 舊三月十六、十七、十八三日間
場所 忠南扶餘邑內六一亭庭內

賞品
一等 一人 一百圓
二等 一人 四十圓
三等 二人 三十圓
四等 三人 十五圓
五等 五人 新矢各一組

右와如히全朝鮮弓術大會를開催하옵기玆에紙上으로仰告하오니滿天下超越武夫諸氏는勿失好期하시고多數來參하심을敬要하나이다

主催 忠南扶餘六一亭
後援 朝鮮日報扶餘支局

筆生募集

男女不問學歷不問自宅에서되는執筆眞實하신분申込次第

依賴 大阪市港區湊屋町 西洋館

帝國文藝俱樂部

富平水組問題

評議員懇談會經過

運營理事不信任으로問題를惹起하야紛糾를招來하든富平水利組合의評議員懇談會는九日午後五時부터仁川府에서開하얏는데出席議員十五名이엇다某在籍組合長(組合長은病中임으로代理)이入日林屋旅館에서地主實行委員과會見한顚末을詳細히報告하고此에對하야種種質議가잇섯다大에不信任問題를惹起한前井理事로부터組合이不信任으로斷定되면自己는辭表하게辭任하겟다고誠하야다懇談會에移하야實會後다시協議하야地主大會에서提出한第一項經費의節少를爲하야向後五年間組合費를反當九圓以內로低下할것

但組合債利子의低減을圖할것組合債의元金償還을當分間延先向後五個年間据置로하고又는從來의均等償還을將來收穫狀況에應하야遞增償還法으로變更할것積立金二萬三千圓은當分間此를中止할것人件費其他經費는可及的節約할것

第二項 將來에排水設備不充分으로因한災害로組合費가增額되지안토록適當한方途를講할것

第三項 現組合理事者의誠意잇슴을認定하고信任치아니할等의三案에對하야種種協議한結果評議員會는當面問題이오提議意見(當分調査)目은許議員으로서第一項第二項은부터提出하는바가잇스나此에對하야實行의結的을시올수는업슴으로組合을維持하기爲하야合同一致하야此에二三日中에當局에陳情하기로하얏나

許議員은 理事를支持

第三項理事不信任案은眞相을調査치아니한以上許議會에서는무엇으로도處決할수가업슴으로當分保留하기로內定하얏다

地主側은 當初의計劃으로는組合費反當七圓八十錢인데其後右에關하야地主側及許議員側의意見을聽하면左와如하더라不合理한工事의缺損及不當의災害等이서로接踵하야今日에至하야는反當平均二石의收穫으로는그도反當平均二石의收穫으로는그만한支拂을堪當할수가업다組合이外에他途가업슴으로此를避하야低下할수업스면一部의金利低下도當局에서直接干涉하야주면안될것도아닐줄안다

組合側은 우리로서도極力地主의負擔을輕減하고組合維持에專心하라하나組合費를低減하지아니하면不納同盟을斷行한다는等風說도傳하는터임으로그러한行動은結局組合그것을破壞하는一因임으로不穩當하다고생각한다우리로서는極力當局에懇願하야組合維持에努力한다如何한現在未徵收의組合費가六十萬圓에達하는것이니非常한困難이다

鹽元賣會社는絕對로不許

專賣局意向表明

鹽의管理令은四月一日부터一部가實施되어該經費二百五十萬圓을來特別會議에提出할터인데그의通過되을을엇아서全部를實施하야外當局의外鹽管理와同時에配給의圓滑을期하기로한것이다그러나管理令이發布된以來에一部에서는鹽專賣로誤解하는傾向도업지아니하야專賣局에서는此에對한誤解를矯正하고저努力中이고또一方에서鹽의配給機關으로蒲原久四郎氏等이全朝鮮을統轄하는元賣捌會社를計劃하고잇다고하지마는當局에서는從來의沿革에鑑하야그러한計劃에는一顧할必要도늣기지도안는다한다그리고鹽의販賣에關하야는去六日에發令한鹽販賣人規則에依하야從來官鹽販賣人이되엇든者를指定하는外에外鹽輸入商에서直接購入하야一個年百萬斤以上販賣한者를販賣人으로指定하기로하엿다此外에도元賣捌會社等의計劃이잇슬지라도特히此는許可치안키로하고當局은此를各方面에徹底히하라는意向이라더라

日出紡績

減給發表

日給五分其他

(御坊電) 和歌山縣御坊町日出紡織會社에서는八日午後에左와如히減給을發表하얏스니既員以下日給五分乃至一割五分勤務手當從來七分乃至一割五分增이든것이全部半減의大規模減額이라더라

日用商品의小賣價引下

商工、內務兩省이進出

實行方針도決定

(東京電) 現內閣成立以來都賣物價는下落치안코就中生活必需品인食糧品은거의低落치아니하야彌價格그대로의狀態임으로井上藏相은八日의閣議에서그事情을說明하고今後商工內務兩省에서具體的方策을調査研究한後에곳生活必需品小賣價格引下에努力하기로되엇는데그方針은左와如하더라

一、各種同業組合의改善、組合의決議에依하야不當히價格을維持함을抑制함

二、公設市場의整備와機能의發揮、公設市場으로하야금一般市場價格을統制케함

三、中央都賣市場의改善

四、其他配給組織改善、生產者로부터消費者까지의中間配給組織의改善

五、供給의潤澤과圓滑을圖함

六、小商工業金融의流通에努力함

또此實行에關하야小賣商에게急激히打擊을與치안토록無理를避하고徐徐히小賣價格을低落케함을附議한다더라

一、府外電車賃銀制를府內電車賃과共通均一制採用을要望할件

昨一年間의養蠶狀況

—總督府調査—

昭和四年度의地方別蠶繭狀況에秋蠶五萬一千九百十九枚(一割八分九厘)計九萬三千四百五十一枚(二割一分二厘)의增加이오다시收繭額으로는春蠶三十四萬六千七百九十八石、計四十八萬四千八百二石을算하야此를前年에比하면春蠶六萬七百八十五石(一割一分三厘)夏秋蠶三萬七千九百四石(三割七分九厘)計九萬八千六百八十九石(二割五分六厘)의增加이다春蠶成績은初期의適當한降雨가잇서桑樹의發育이良好하고또桑葉의潤澤葉質의充實과天候의順調로써各地方은다大體로近來稀有의豐作을致하얏다夏秋蠶에서는旱魃의影響에依한桑樹의發育을念慮하얏스나掃立前의降雨로一部旱害及煙草害毒地方을除하고는桑葉가適良하야蠶兒의發育이順調하얏다一般豐作物

朝鮮信託令

現業態를不顧

過渡法規로整理할터

金融制度準備調査會의例會는九日에總督府에서열리엇는데該例會에서는當分間繼續하기로하엿다그러고當日의該會에서는朝鮮信託業令의法文이되어잇는것으로서準備調査의進行程度는勿論秘密에附하는바이나信託令은大體로日本의信託法에準據하야立法의精神을삼은것이니業令中에는日本가튼相續稅法은업다朝鮮에서도此點을充分히考慮한方針인듯한데現在의朝鮮信託事業狀態는絕對로參酌치안코信託業令發布後에도그法規에適合치못하야當業者의自然廢止가잇드라도不得已한일이다다만法令이出하야곳營業하지안토록相當한過渡的法規를設하야漸次로整理할方針을取할듯하더라

米價基準案

農相도大體贊成

米價는아직도놉다

(東京電) 農林省에서는目下米穀調査會의答申한米、茲準案(米穀法出動에關한最高最低價格決定)에對하야調査研究中인데本案은神山氏의提案에依하야最高最低價格을最高最低價格으로할것이라農相도大體此骨子에贊成하는모양이다또神山案에依하면本年三月의物價指數의平均은一九五、九이나米價는二三一이다아직도米價는相當한高位의基礎價格으로하고此를中心으로서米價

이라더라

四年度의日本專賣益金

六百萬圓增收

(東京電) 昭和四年度의專賣益金은煙草의賣行이不振하얏슴에不拘하고非業者로는非常한節約을實行하얏슴으로豫算보다六百萬圓을增收하얏다一億七千七百五十萬圓에達하야三年度와거의同額이라더라

交通運輸部會

京城商議에서十二日午後二時부터交通運輸部會를開하고左의件을指定하는外에外鹽輸入商에서

慶南의製紙

產額이漸增

年額八十六萬圓

慶南의製紙業은逐年產額을增加하야昭和五年度에는約八十八萬圓의年額에達할터이고主產地인宜寧山淸陜川河東咸陽의各郡當局과產業組合에서獎勵한다는바本年度에는새로地方에二千圓으로써居昌郡에一個所의共同作業場을新設하는同時에改良器具의購入原料의增加紙質의改良及販路에努力하게되엇고또原料의增殖에對하야는本年度에楮十萬株三椏四萬株를植栽할터인데慶南의製紙業은朝鮮第一位를占하야將來로매우有望視한다昭和四年度의狀況은年產額이八十六萬二千圓에達하얏고朝鮮紙中韓紙三十二萬七千圓、窓戶紙四萬三千圓、十萬八千圓、見洋紙二萬六千圓等이그主要한것이다本年度는昨年日本紙가僅히一萬四千圓의生產에不過한것을綏紙、象紙包紙等五萬圓에達케하고저特히日本紙의獎勵를圖하기로한다는바現在共同作業場은宜寧一、山淸二、咸陽二、陜川一、河東二의八個所이어서製紙業의產額增大와同時에共同作業場의設置에도努力하리라더라

營口海關의不法防穀令에

都賣商들抗議

(營口電) 營口雜穀貿易業者는八日午後七時에商工會議所에集合하야營口海關의穀類輸出禁止의不法的公示에對하야善後策을講究하고帝國政府及領事館에對하야其不法을陳情하고南京政府、營口海關에對하야도嚴重한抗議를提出하고速히解決하고저協議하고散會하얏더라

商議役員會

京城商議에서는九日午後二時에役員會를開하고關貿組合對策決定及第十三回商議聯合會提出議案의二件에對하야協議하얏는데前者는各關貿組合當事者를招致하야組合의實情을聽取하기만하고對策決定에까지는이르지못하얏고後者는左와如히決定하얏더라

一、昭和六年度以降朝鮮鐵道網의既定年度割建設計劃復活方要望의件(理由畧)

日本上旬貿易

俄然出超

輸出 四千四百九十萬八千圓

輸入 四千三百八十九萬三千圓

出超 百一萬五千圓

民有林植栽數

今年은三億株

昨年보다三千萬株減

朝鮮의造林熱은相當히增進되어努力은더욱增大하는바그植栽數는民有林으로는 每年三千萬株乃至四千萬株量는增加한다昭和五年의植栽期에臨하얏다 今年에는昭和三、四年의旱魃이잇서南鮮가旱害를被하얏고그로因하야植樹數도相當히減小할을豫想하고山林部에서도約三十萬本內外의減小이라고보앗섯다또今年의植栽의最盛期임으로아직蒐集되지아니하얏스나各道의苗木狀況으로서보면大體로左와如하야三億株는될듯하니此에依하면四年度보다約三千萬株이나減小된것이다또慶南分은아직報告가到着되지아니하얏스나大體로四千萬株內外일듯하다하며其他日日移入苗도約一千萬株이나되고天然植栽도約三千萬株이나된다더라

(單位萬株)

道	數
京畿	二八三五
忠北	一四九八
忠南	一七八一
全北	八六三
全南	二五四二
慶北	四四六〇
慶南	[illegible]
黃海	七八四
平南	七七四
平北	一六九一
江原	一一四六
咸南	一一〇五
咸北	二六四三

桑田反別 產繭額

道	桑田反別	產繭額
京畿	四六、一五五	反三五、〇六六石
忠北	三九、二三九	二九、三二六
忠南	四三、一六一	三九、八〇〇
全北	四四、五九五	三一、四〇四
全南	三九、三九一	二七、三九
慶北	一〇〇、二九〇	一七、六二一
慶南	二三、四〇一	三三、三五
黃海	三三、三九	三三、三六〇
平南	二八、二七七	三八、二六四
平北	三六、三三三	四〇、六〇〇
江原	三八、一九三	四八、一五五
咸南	一四、一六九	二四、一七九

對하야總督府의調査에依하면蠶戶數는春蠶六十四萬八千七十七戶이다此를前年度에比하면九戶夏秋蠶三十二萬四千二百四十七戶(一割一分五厘)의增加이며桑田反別은桑田七萬三千八百二十二町六反步山桑利用豫定反別은四千七百五十五町四反步計七萬八千五百八十二町一反步(九分六厘)의增加이다山桑利用豫定反別二百四町九反步(四分一厘)의減少를招來하야合計로는六千二百七十七町二反步(八分七厘)의增加이다蠶種掃立枚數는春蠶六十萬四千九百三十九枚夏秋蠶三十二萬六千四百二十三枚計九十三萬一千三百六十二枚이다此를前年에比하면春蠶四萬一千五百三十二枚(七分四厘)夏의顯著한旱害는業하얏슴에反하야產繭는各道가다增加하게되얏다地方別은左와如하더라

賃銀一割減給

岸和田紡績

(大阪電) 岸和田市北町岸和田紡績株式會社(資本金九百七十五萬圓)에서는職工三千名에對하야工賃一割의値下를發表하얏다今回의値下에依하야職工의收入은월의操短을通計하야一割五分乃至二割三分의減收임으로勞働組合에서는共同戰線을張하야會社糾彈運動을開始한다더라

營口海關에서

二日間便法通關

豆類棉實에만

(營口電) 不法의穀物輸出禁止를發表한營口海關에서는八日午後三時에至하야八日(海關事務取扱時間延長)九日의二日間當海關長의原意에依하야一時便法으로서特히大豆、小豆、豌豆、棉實에限하야輸出을許可하고通關할旨로際明하얏는데一般當業者

京城通關

貿易狀況

三月中數字

三月中京城稅關支所에서取扱한對外國輸出入通關貿易額은輸出

後場保勢

後場은日本上旬貿易의出超에도無氣狀態로保合低迷하며東新九十七圓四十錢寄와大引同二本이고大新亦四十六圓五十錢寄引同二本이고其他는不成

後場諸株步調

▲大新 四五〇— ▲東新 九七四〇—

出超轉換好感

日本貿易의依然底氣分이濃厚함으로써相場紡績株底氣에도그다지附隨되지안코依低落한채로低價에서低徘徊하고잇는것갓다그런데이에것日本貿易은入超로부터出超로今月上旬貿易은依然百一萬五千圓의出超를보엇다이것은勿論一時的現象에不過하지만은人氣를多少刺轉換하얏다

株界六感

◇ 鍾紡의減俸減配의問題가突發하자株界의風說이險惡하더니結局勞資爭議의싹홈이또잇서나는군

◇ 配當은三割五分그대로維持을하고從業員만의從來七割를四割로減하는것은너머나横暴莫甚한걸無產派의反對聲明은잘아리當然

◇ 그러나저러나印度의關稅問題依然支離할모양이니紡績界의前途는去益不利할모양

◇ 이러한點으로보아今朝의小反動에甘味를부처어買方針을確立한다고는할수업는걸

◇ 上旬의貿易出超는日本財界를爲하야欣喜할일이며딸아서强材料라할수잇스나此亦一時的現象이아닐가?

◇ 如何間諸物價나株價나本年으로써底入을볼것으로누구나떠드는바이나底入을내는데에는相當한時日를要할모양

株式 尙今軟勢

市勢와商況(十日)

前場軟保

今朝前場은亦是低迷不況으로東新九十七圓丁寄後六圓八十錢步로七圓丁이엇고大引不成이오大新은四十六圓四十錢寄一本앞이고其他는不成이더라

前場諸株步調

▲大新 四四四—

一波萬波로動搖된株界觀

印度의綿布關稅의引上問題가動機가되어日本紡績의從業員의日給及配當의減下問題가突發하게되자鍾紡株의瓦落을비롯하야諸株의一齊慘落을告한바되엇다然而昨後場으로부터今朝에至하기까지多少의反動高를示하야低價의濫色이엇시持久滅을할것이며鐘紡은依然그만한打擊을受할것임으로一時的反動高에甘味를付하야買方針을確立한다고는할수업을것이다그러고人氣株에잇서서鍾紡王國의大勢에奔流되지안코多少毫의燦光이엇시不景氣에甘味를부처어從하야財界는아直接復活의前途漢然의感이업지한다

株界의不可解한問題가開展되어政府의風說에拘泥되어分較을賈하야또는材料如何에依하야及되는것이라고하는說이有力하더라

行의不振과株式界의一齊低落을買로하야更挽一點의買物을當하야此의反映으로는地場有力筋及當地精米筋의買物이또한機出하야容易히低落도不許하는터임으로結局相場은顯頂底落의光景을呈한다果然今後가마치何如할는지는疑問이나財界의大勢를當하는諸株價가依然軟弱에陷할실입으로米價亦그餘影을밧지안을수업스리라고云云

米豆餘話

▲昨后場에一齊瓦落을告하든各

地相場은今朝에入하야各株價의小反騰을作하야俄然反騰을示하얏다그러치만一時的現象일지도亦不知▲그런데當地는阪地의二十丁內外의反高임에도不拘하고僅히五六丁의高價를示함에不過하다場面이轉換되는模樣▲阪地는六十餘丁의反落을告하엿스나當地는四十丁餘의低落박게아니되엇다實로當地는적어도四圓七八十丁의低落을示하지안코上伸키難할모양▲何如間地場筋이買拒한關係로容易히反落을不許하겟지마는世界的經濟의波瀾에따라일어나는一大軟風에는畏惶의强氣筋도엇지할수업슬것이다注意!注意!

期米 比較的伸惱

前場反高

昨後場阪地二十六圓九十八錢止와共히二十五圓十七錢에寄한當市場은今朝에入하야阪地初付二十七圓〇三錢인五十五丁反高를謀하고二十五圓十七錢인昨止同樣으로寄場을始한後阪地三節〇五錢인續高임에도案外不伸하야十錢外지反落하더니結局阪地의稍漸高調로九節二十錢으로十九錢에止場함을伴하야九節二十五錢으로二十二錢에場을止하엿다

後場强保

後場은前止보다一丁低히二十五圓二十一錢에場을始한後十九錢外지小弛하엿다가結局阪止十八錢報를入하야二十二錢二番同事로場을止하엿다

當分頭重底迷

動機待의狀態

月初의暴落을受하야小口買方의投物이現出하는一方으로賣方의利喰物이續出하며從하야硬派의雪辱的買物이接踵하야結局入十丁假量의昂騰을告하엿다此迴에는買方으로서의多少躊躇하는觀이잇슴뿐아니라從來賣重線에서凱旋을宣한弱氣筋이現下正米賣

正米前途에對한强弱說

朝鮮米의前途가如何히展開될가함에對하야兩派의說이區區不一한바硬派는日朝鮮은二重凶作인만치古米는구경할래야할수업스며新米는昨年秋에早食한關係로畢竟品不足의結果를招來할이라하야絕對買方針을固持하며軟派는日朝鮮米의支配權은全혀日本米價의如何에잇슴으로朝鮮米의事情만에着眼하야大勢를挽回하려함은小局的의政見이라하지아니할수업다고또한主唱한다實로大眼을擧하야世界的經濟大勢의趨移와諸物價의風靡低落임을보면米의單獨高를不許하겟슴은칠아리軟質期를經過하기外지에는『모도리』賣의絕對方針을取하는것이得策일것갓다

群山廻着米

群山의廻着米는左와如하더라

船便	玄米	一、五〇〇叺
	租	
汽車便	玄米	四一二叺
	租	
牛車便	玄米	三〇二叺
	租	
合計	玄米	二、二一四叺
	租	

正米 人氣小强

◇仁川强保—新地로서의賣急物이一巡하엿스나今朝도堅에氣配는幾分强保合인데定期의依然腰入的買는無하고移川筋의小數買에止하엿다相場은石拔三等二十四圓四十錢四等二十四圓丁으로何이든지不變이고白米는二十五圓六十錢인十錢高唱이엇다移川은大阪沖渡二十六圓七十錢으로五百石假量의商談이成立되엇다

◇群山小高—本朝의廻着은四輛으로賣物은二輛이오日本으로서의買注文은途切된狀態로買手가無한데도相場은定期延의小高를移하야前日同樣의石拔三等二十四圓九十錢假量으로角チ物은當用向의買에十錢假量當이엇다

◇大邱保合—今朝는出廻一千二百餘叺의잇서阪地의小堅入報를眺하면서도高値에는見送하고安値에는賣應이無한狀態로精米庭隙筋의手當買에不過하고相場은三等穀良二十四圓四十錢神力二十三圓九十錢의不變唱으로賣買閑散하엿다

◇釜山不變—天候不良의今朝는入荷僅히七百叺에不過하야期延의小庇으로移하엿스나氣配는그다지不味이고裸物은賣行이幾分良好하나高値에는見送하는風情으로相場은三等出來不申四等不變의二十四圓二十錢唱으로朝來에僅히五百八十餘叺의賣行인데賣는那須、橋本等이오買는上田、石川等이엇다

◇木浦不變—本朝는彦地로서의出廻가五百叺의少量으로變치안코賣物이稀薄하야變方은見送으로相場은旬七石拔三等二十四圓七十錢四等二十四圓十錢의不變唱이엇다

鮮航會의協定率適用

五月부터?

鮮航會에서는夏季閑散期를目前에두고此對策으로運賃을以上의協定率대로引上하고자過般來各關係者가會合하야協議를거듭하든바結局從來의運賃을本年中으로하고仁川을中心으로各支部間에도協定이成立되어그實現을期하기로되얏다또右實施는五月末或은六月初旬에本部와聯合會에서夏期最高運賃을協定할모양이라더라

株式

京城短期寄引 十日

	前寄	前引	後寄	後引
京取	[illegible]	[illegible]	[illegible]	[illegible]
大新	[illegible]	[illegible]	[illegible]	[illegible]
東新	[illegible]	[illegible]	[illegible]	[illegible]

京取短期賣買高

合計	一三六五九〇枚

大阪短期大引

東京短期

東京現株前場

大阪長期寄引

大阪短期步調

代引算定日步

京城手形交換

主要株取組

朝鮮銀行券 十日

日本銀行券 十日

日本金利 十日

對外爲替 十日

滿洲各地商況

海外經濟 十日

橫濱生糸

大阪綿糸

大阪砂糖

大阪綿花

海外砂糖

ゴム原料市勢

期米

仁川期米 十日

取組高

大阪期米

東京期米

各地期米

延取 十日

釜山

群山

大邱

各限儀合

京城正米

仁川正米

仁川大豆

京城綿糸布時勢

海潮音 【51】

金基鎭 作 安夕影 畫

도시기 (六)

처청이 웃난다웅에 조로인과 네사람의선주와 배사사람들과 또는공장의인부들은 술을마시고 고기를먹으며 흥이나서 노래를하얏다 조로인은 선주들이여러주는술을 서너잔바더먹은다음에 그들틈에서빠저나와가지고 한편구석에서서 여러사람들의 노는모양을 재미잇이바라보고잇섯다재미잇는 듯술먹고 노는자리에 잇서서는한경도본바닥사람이 경상도사람과 비교가되지아니하얏다 부산서온사람들은 노래도잘하고 그중에어떤사람은 덩실덩실 춤도추엇다 그리고 준택이의발동선에잇는 젊은선부들은 일본노래와 시체류행가도 숭내들내엇다

달빗은 이해변의 시쓰러운광경을 고요히 비치고잇섯나 모든선부들과 일꾼들이취해서 덤벙일때 조로인은『어사람들 떠놀다가 일즉이 몰어가서 편히쉬게 그러구 지』

『지금이 베시라고?』

『얼시종도못되엿소』

준택이는 잠간동안 생각하는듯하더니 벌덕이러섯다 팡식이도 떠러서 이러낫다

『나는먼저가간다 여러분용서하시요……자!야들아 배로나가자!』

준택이는 여러사람에게 인사를하고서 자긔의배사사람들을 데리고나와서 즉시배위로올려갓다 그리고『유니온』석십오마력되 석유발동긔에불을달구기시작하얏다

『오늘은 팡식이때문에 나가보는게다 잉 고기를잡으면 내가한턱하고 몬잡으면 광식이한턱한다……알엇는가?』

준택이는 이런말을하고서 선장실로들어갓다 다른사람들은 그물폭을 간조롱하게 펴노코 한옷헤다 배를날기시작했다 발동선은 퐁퐁……소리를내면서 움즈기기시작했다

내일일즉이 바로나가란니……나는 먼저가오』

하고서 여러사람과 인사를한후에 언덕을내려갓다

『재주님 가시요? 더노시다가시오』

『재주영감이 가시면 우리들도 갈다오!』

『야—우리도 고만 가자 이러섯라!』

『일업다 더안커서 놀자술남은거나다묵어봐리고가자』

『만물이 너는 남수한례로가게구나 우리는 여게서더놀다가배로나갈란다』

『오늘나조 배갓구바로나가면고기잘걸리겟다잉 이바람이고기만히잡힐 바람이거던』

배사사람들과 공장사람들은한사람식 제각기 한마듸식짓거리기시작했다 언덕을내려가든조로인도 몰어서서 그들을바라보고

『이바람에 정어리 만히걸리겟네 누구든지 지금그물논사람은빈배로드러오지는안켓군』

하고 처벌아는듯한 말을하고서는 그대로 내려가버렷다

어떄에준택이배에 잇는광식이는선주의 겨튼로와서 그귀에다입을대고말하얏다

『구만이러나소! 우리배가지고요—압혜나가봅시다』

준택이는 대답하얏다

『지금나가서 무엇하겟소』

『배안에잇는 그물만가지고나』

약 한시간반동안 차호항구에서 동북간방으로 그들의배는나가다가 긔게를쉬이고 닷을던지고서 그물을노핫다 그리고그들은 (잡힐다거든 잡히고 안잡힐다거든 말어라!) 하는마음으로 모도들칸안으로들어가서 누어 버렷다

그러나 한시간을지나서 광식이가 오줌을누러 박그로나왓다가(로—브)를잡어다려보앗슬때 별서 고기들걸은그물은 컨큰가려 묵직하얏다 그물의붙다웅과깃붙은 한량업섯다

『이것이 도시가다!』

준택이도 칸안에서 자든 큰놈부들도 광식이의물르는소리를듯고나와서 일제히 이와가티부르지젓다 그리고서 죽시 손빠르게 망어들가지고그물을 거더올리기시작햇다 달빗에 번적번적하게빗나는그물에는 번구녕이라고는보이지아니하얏다 그물컨데가 도시정어리의 덩어리로 화하야버리엇든것이다

『선주한턱하소 톡톡이 한잔바더주어야하는기오』

『올소』

준택이는 이러케말하는배사람들의말을듯고서 입이귀밋가지찌어지면서

『내가한턱하기건에 재주가한턱날것이다 뉘가한턱하든지며 가만하면 안조응나!』

하고 껄껄웃섯다